Контрольный экземпляр

Массе а мехкий пролетареш, вІашагІкхета!

СЕРДАЛО

СОВЕТСКИ СОЮЗА КОММУНИСТИЧЕСКИ ПАРТЕ НОХЧ-ГІАЛГІАЙ ОБКОМА, НОХЧ-ГІАЛГІАЙ АССР ЛАКХЕХЬАРЧА СОВЕТЕИ МИНИСТРИЙ СОВЕТЕИ ОРГАН

«СВЕТ» Орган Чечено-Ингушского обкома КПСС, Верховного Совета и Совета Министров ЧИАССР

Газет арадувл 1923 шера денз ★ ШИНАРА, 1 СЕНТЯБРЬ, 1987 ШУ. ★ № 105 (7451). ★ Мах 3 кеп.

ЯХЬА ДНЕВНИК

Лаьрхlар кхоачашду

Ухх юбилейни шера тІанйца докхий денхзараш ханал хьалха кхочашдара шерра социалистически яхь йоаржаяьй «Союзавтоматстром» ВНПО опытно-экспериментальни завода болхлоша. Бизза пайда ийбу цар шоай ерригача производства торонехи кхоачамехи. Цудухьа, ер шу доладелча денз башха-дика къахьегама толамаш а а доахаш, хІара бетта плани тІанйца декхарашн тІехкхоачашдеш хьабоагІа уж. ХІанзлехьа паччахьалкхен планагІа лаьрхІачул тІех цар маьхалъяьккхай 35 эзар гаргта сом мах бола тайп-тайпара продукци, заданел совгІа арахийцай 160 эзар гаргга сома маьха товарни продукци. Толамца кхоачашъяьй завода коллективо нормативно - цІена продукци арахецара бархІ бетта заданни ший потребителашта продукцена поставкаш яра дола договорни декхарашш.

Къахьегама овсарле лакхъяра план пхиъ ахи процент тІехкхоачашъяьй предприяте болхлоша. Планал совгІа арахийца ерриг продукци духхьала из лакхъяра чотагІа я. Заводо ара мел хеца продукци цхьоалагІчеи лакхерчен категорегІа я.

Сийлахь - бокх а ч а Октябра 70 шу дузача цІейна сийленца накъаяхара предприяте бригадашта юкъе яьржача социалистически яхье хадданза хьалха латт Егоров Григорий Владимировича кулгалдеча радиоаппаратура наладчикий бригада, Алехин Анатолий Семенович керте латтача токарийн Чибиев Мамед Магомедовича кулгалдеча штамповщикийн бригадай коллективаш. Октябра юбилейна дика къахьегама совгІат а кийчдаьд цар — хІанзлехьа кхоачашъяьй пятилетка хьалхарча шин шера задани. Шоаш хьаеш йола продукци дика а тІехдика а хулийташ, хІара сменагІа нормаш 135—140 процент кхоачашъю цар.

Деша дай бац

Шийтталагlча пятилетка шоллагlча шера план тІехкхоачашъяра социалистически деккхараш тІанйцадар «Чеченнигшстр о й м а терналы» производственни объединенена чуйоагІача Грозненски № 1 йолча гІишлон материалий комбината коллективо. Цо дош деннадар товарни продукци арахецарен из маьхалъяккхареи план 100,2 процент кхоачашъе, паччахьалкхенна 181 эзар сом пайда бе, къахьегама овсарле лакхъяра задани 100,2 процент кхоачашъе, кхьдола хьокхамаш тоаде. Чакхбаьннаб ухх юбилейни шера хьалхара бархІ бутт. Мишта кхоачашду комбината болхлоша шоаш тІанйца декхараш? ДІабахача бархІ бетта баьча балха итогаша хьахьокхачох тІанйца декхараш меттел паччахьалкхен план а кхоачашъе гаьна ба уж.

БархІ бетта комбината коллективо маьхала ца йоаккхаш йисай 113 эзар сом мах бола тайп-тайпара продукци. Товарни продукци арахецара план 97,8 процент мара кхоачашъяьяш. Цу даькъе тІадиса паччахьалкхен декхар бІаьш эзараш сомий маьха да. БархІ бетта планагІа йоагІачох ара ца хецаш йисай цхьа миллиони 300 эзари етта кирпишк.

Иштта кхоачашъяц предприяте болхлоша арахецача продукцега дІабода мах лохбарз, паччахьалкхенна пайда бара планови заданеш а. Къахьегама овсарле лакхъяра план 96.4 процент мара кхоачашъяьяц. Шоай потребителашта поставкаш яра долча договорни декхарех а гаьнна лоархІабабаьб уж.

Иштта во болх бара керттера бахьан да болхлой къахьегами царна юкъера социалистически яхьи эсала вІаштІехьякхкар, балха ханах, производственни мощностех бизза пайда ца йибар, къахьегамеи исполнительскин дисциплина телхаеш дукха моттигаш нийсъялар, материально - технически Іалашо елга во вІаштІехьдакхар.

Ухх юбилейни шера къаьстта во болх а беш, паччахьалкхен декхар дукха тІадусаш хьайоагІарех я Бекмурзаев Ваха керте латтача кирпишкаш еча цеха коллектив.

ИЙС БЕТТА ПЛАН ЯЬЙ

Къаьстта дика къахьег шийтталагІча пятилетка шоллагІча шера бурув тохара балхий Горячеводски управление бурувдеттараша. Сийлахь - бокхача Октябра 70 шу дузача цІейга кхачалехьа пятилетка шин шера задани кхоачашъяра шерра социалистически яхь а йоаржаяь цхьакха бутт дІабахийтабац цар шоаш тІаийца докхий декхараш толамца кхоачаш ца деш. Ер шу доладелча денз хІаналехьа паччахьалкхен планагІа лаьрхІачул совгІа йиъ эзар метрал тІех бурув а теха, рапорт деннад ийс бетта задани кхоачашъярах. Ухх шера пар бурув теха йисте а яьха, межиаьттахошка дІаеннай йиъ скважина, планагІа яла езаш хиннар шин скважина мара йоацача.

Бурув тохарга дІабода мах лохбарах, кІезигчун а дукхачун а кхом барах планал совгІа ухх шера 641 эзар сом пайда баьб паччахьалкхенна УБР коллективо. Оттабаьча боарамал совгІа бурув тохарга дІадодар 474 эзар сом лохдаьд. Къахьегама овсарле лакхъяра задани 67,3 процент тІехкхоачаш а яь, планал совгІа цо мел теха бурув духхьал из лакхъяра чотагІа техад. Юкъера лаьрхІача хІара станокаца бетта бурув тохара коммерчески сухала задани 124,9 процент кхоачашъяьй цо.

Октября юбилея сийна УБР бригадашта юкъе яьржача яхье хьалха а латташ, хІанзлехьа бурув тохара пятилетка хьалхарча шин шера задани кхоачашъяьй буровой начальникаш Юдин Вячеслав, Дроворубов Алексей, Коньков Владимир, Глущенко Юрий керте латтача бригадай коллективаша.

Б. ДОТМАРЗИЕВ.

ДОАКЪАР—ДУКХАГІА А ДИКАГІА А

ПАЙДАНЕ КУЛЬТУРА

ДІадахача шера «Гребенской» совхоза коллективо кхоачашйир паччахьалкхенга люцерна ги дохкара план.

— 210 центнер кондиционни ги а дехка, 280 сом кхаьчар тхога, — яхаш дувц совхоза директор Эми Гапурович Идрисова.— Цох тхона 160 эзар сом пайда баьлар.

Цул совгІа паччахьалкхено тхона хьожайир 210 тонн комбикорм а. Цох тхона доккха новкъостал хилар хьайбаш кхабара а совхоза болхлоша комбикорм ялара а. Кхы цхьаьккха беркат а даьлар тхона діадув ги дакхха дІайийнача люцернах: цун бальцах гІожа доакъар а даьлар.

Йоккхий доходаши алапин кхачар бахьан долаш кхы а чІоагІагІа къахьега дог эттар Аюбов Рашида кулгалдеча звеноцарча наьха.

Ухх шера соахкарчул 27 гектар дукхагІа дІайийр люцерна дика тоадаьча лаьтта. ДІайийнача хьалхарча шера шозза-кхозза мара хьакхаш из.

— Шозлагlа хьакха ха тІакхоачаш ги а буц а йоаккхаргйолаш болх бе лаьрхІар оаха, — яхаш дувц звеньевойс. — Бакъда, из дара тІагІертта къахьега дийзар.

Звенос ший ханнахьа гІулакх дир, удобреней тайсар, лазарехи зенне йолча садоахкача хІамаехи лорайир дІайийна люцерна. Май бетта подкормка йир.

Август бетта «Дон-1500» яхача комбайнаца люцерна эзара 76 центнер гж даьккхар, вешта аьлча лийрхІачул дукхагІа. Из бахьан долаш звенога кхаьчар кхы тІа продукции алапии.

Р. Аюбова звено дизза доал деш я, шийгарча 126 гектар хулача лаьттана. Цунга я эшаш йола техника: ши трактори ши комбайни. Уж делаеш ши механизатор ва— звеньевойи тракторист Адаев Саінди. Царна новкъостал деш виъ болхло ва: Пайзулаев ТІахІир, Амирханов Ахьмад, Туманов Александр, Темишев Ювсап.

Ухх шера хІара гектара тІа лоархІаш 600 килограмм суперфосфати калийни тухи тессар. Бакъда хий дилланзар, хІана аьлча кІоарга доацаш лаьтта кІалхара бархІ бутт. Миштa кхоачашду комбината болхлоша шоаш тІанйца декхараш? ДІабахача бархІ бетта баьча балха итогаша хьахьокхачох тІанйца декхараш меттел паччахьалкхен план а кхоачашъе гаьна ба уж.

— Дийнахьа а бус а ха дора наьха доахан тІадаьнна буц ца йоаяйташ, — йоах звеньевойс.

Дика уйла а яь чуэца йолайир 52 гектара тІара люцерна ги доаккхаш аьрдар хьалхара хьокхаш. 49 гектара тІара люцерна шозлагІа хьекхар аьла лаьрхІа. Иштта чуийцача люцернах ги а йол а хул.

ХІанззе а гучадоал хургдар: ухх шера йоккха йокъал хиннаяле а, звенос ги а йол а яккхара план, чухьанахьа яле а, 25 процент тІехкхоачашъергІя.

— Из иштта хургхиларах тешам болийт люцерна аьрда хьадаьннача гиво: план 200 килограм йолаш хІара гектара тІара 250 килограмм яьннай. Паччахьалкхенна 240—250 центнер ги дІадала йиш хургья, вешта аьлча соахкарчул центнер дукхагІа.

ХІанз хьалха латтача, хозрасчетни звеноша шоаш делаю учет. Царна дика хов продукцега дІадодар, боала пайда, доагІа алапи мел хургда.

— ХІара бетта совхозо 100 сом аванс ду хІара члена, — аьлар Аюбова. — Кхы дукхагІа хургда, йоах тхога. Оаха дезац аьннад. Шу чакхдоаллаш хьаэцаргда кхы тІадоагІа алапи. Из дукха а хургда. Оаха хІанззе а даьча лоархІамегІа кхы тІа 20 эзар а кхы дукхагІа а ачча кхоачаргда тхога. ХІаьта из ачча оаха дІадекъаргда звенон членашта, хІаранена цо къахьегарга хьежжа дІа а кийдеш. Лоацца аьлча массанега дукха ачча кхоачаргда.

ХІаьта, планал совгІа дІачуеннача хІара центнерах тхона мах боацаш 1,5 центнери хІаьта шийга дІадахачун маьхагІа 20 центнери кІа а лургда. Звенон хІара члена цун доалахьа долча хьайбашта концентрататаш йоля лу.

Люцерна ги чуийпачул тІехьагІа, из тІайолча кхай тІа минеральни удобреней а тайса, хий а диллад. ХІанз цига а буц гІеттай. Из хьакха кийчлуш ба звенора механизатораш. Цу тІара а тоъал дукха доакъар даргда.

П. МАГОМАДОВ.

ПОДРЯДА—ШЕРРА НИКЪ

ХАНО ДІАДЕХАР

Юртбоахама продукци алсамъякхара доккхий декхараш оттадаьд тхона, юрта боахама къахьегамхошта хьалхашка КПСС XXVII съездо, цул тІехьагІа хиннача тІара 43,8 центнер чуера, план 30 центнер йолаш.

Шоай декхарех дика доархІабир яхье а баьнна, коллективни подрядагІа болх беча Элькиев Ахьмадеп Ажигов Супьянеи кулгалдеча звеношкара къахьегамхой а. Элькиева звенос — 65,8 центнер, Ажигова — 44,1 центнер хьажкІаш яьхар хІара гектара тІара.

Подрядагlа болх белга пайдана хилара тешал деш кхы а цхьа масал доаладерг да аз: ХІара саго хІара дийнахьа 5,18 сом долаш йица аванс доацаш, тІехкхьара итог йича кхы тІа а 6,59 эзар сом делар звенона.

Тха коллективе бархІ саг ва. Хьалхадаха ца дезаш, маца, малагІа, болх бе беза ховш ва царех хІаравар. ХІаьта декхар кхоачаш ца деш цІа а водац. Эшаш мотиг хилча бийсана а къахьег, вІашн новкъостал ду.

Дийнахьа хий кІезига а долаш, хІаьта бийсана шортта доагІача хана из болх бе кхоабацар хий дулларш. Царна новкъостал деш масехк бийса кхай тІа яькхар ерригача коллективо.

Бехктохкаме да ухх шера тха звенона хьалхашка латта декхараш. Сийлахь-бокхача Октября 70 шу дузача денна толаме накъабахара, оаха лаьрхІад юрта боахама продукци яккхара каррча пятилетка шин шера план нйс бетта кхоачашъе. Оаха делаеш я 150 гектар хьажкІаши 20 гектар доакъара свеклаши.

Оахош ухх шера де лаьрхІар чакхдакхара дика ларда, еллай - коллективо. Соахка гурахьа зяба аьхачул тІехьагІа Іай, бІаьстан юхье, индустриальни технологе дІа ма деххара, органически, минеральни удобренешца хьаьндир лаьтта. Март бутт боладуш макхаш даьха, культиваци яь культураш дІае мара ца езаш кийчдир из. В. И. Ленин ваь 117 шу дизара хетаяь субботник хиннача дийнахьа боях дІа а болабаь доацача юкъа — днъ дийнахьа дІайийра хьажкІаш, хІаьта доакъара свеклаш шин дийнахьа.

Хьийга къа а зехьа дайнадац. Тхо раьза долаш хьувкъаш я хьажкІаш. Фийг биза ба. ХІара гектара тІара 60 центнерал кІезигагІа йоацаш фуальяьха хьажкІаш яргья. Кастта чуэца йолаергья уж. Из болх сихеи цІеней чакхбаккхара дерриг а кийча да тха.

Пятилетка шин шера план ханал хьалха кхоачашъяьрал совгІа, тха коллективо дош деннад хІара гектара тІара хьажкІаш ялата 50 центнер, силоса 200 центнер чуя, доакъара свеклаш 600 центнерал кІезигагІа йоацаш яха. ЛаьрхІар кхыметтел тІехкхоачашде тха яиз дІакхоачаргхилар гуш да хІанззе а. Доакъара свеклаш а яргья хІара гектара тІара 800 центнерал кІезигагІа йоацаш.

Прогрессивни формах балхаш вІаштІехьдаьха дале а, уж лерттІа чакхдахара новкъарло ю цкъаза, тха бехкагІа доацача кхоачамбоацараша. Масала, ялата дукхагІча даькъе югославски гибридаца йола хьажкІаш кхею тха боахаме. ЧІоагІа тІоадал езаш культура я из. Ший ханнахьеи боарамагІеи хий ца техача, дикка лохбу цо хьувкъаш. ХІаьта кхашка тохара тхона луш дола хий хІара шера эшачул кІезигагІа хул. Хьажкlашта тоъал хий дилла вІаштІехьдаланзар ухх шера а. Цу кхоачамбоацара хий дуллача системай Сунженски управлене кулгалхой теркам тІабахийтача бакъахьа хет сона. Гуш ма хиллара, хьувкъам тхох санна, царех а тийша ба.

Хий дулла дукхагІдола тха кхаш капитально планировка е езаш да. Цхьабакъда, из болх бе безаш йолча Сунженски ПМК-ас, шоашка техника яц, яхаш гІулакх тоадара деш хІама дац. ХІаьта из бахьан долаш хало ла езараш тхо да.

Интенсивни технологегІа хьажкІаш дІаювш хилча тІехьнахьара лаьтта шьарде планировщик эш. Звенон метгел бригаде яц из цаІ мара. Цудухьа индустриальни технологегІа 75 — 80 процент мара дІае вІаштІехьдаланзар ухх шера хьажкІаш. Цигара хІара гектара тІара 70 — 75 центнера яла мег хийцца, цхьабакъда, лаьтта лерттІа нийс ца деш дІайийначара 40 центнерал дукхагІа яргьяц. Планировщикаш оаха еха дукха ха я. Бакъда, лургья, яхар мара, хувцалуш кхы хІама дац. Индустриальни технологегІа культураш кхеяра эшача удобренеч тхона луш яр а хилац 60 — 70 процент мара. Цкъаза хул вІалла а ца эшаш йола, масала, сомий бешамашка тохаш йола калийни яраш яхьаш а. ХІаьта эшаш йоацараш хьа ца нйцача, вожаш лургьяц оал.

Уж аз дийца кхоачамбоацараш лоадамбоацаш да, аьнна дІа ца доахаш дита йиш яц. Из да парте, правительства, хІанзарча хано дІадехар.

К. КАКАЕВ,
Сунженски района Ленина цІерагІча колхоза звеньевой.

СОВЕТИЙ МЕХКА ГІОЛАЛА

● МОСКВА. ЗИЛа арматурни корпусе цхьа рашпредложени юкъейоалаяро халача операцех массехк болхло мукъавакхха а дефицитни лаки басари кхоле а тадо еннай. Новатораша автомобила пневмосистема лаьрхІа электросварочни турбаш басар хьакха ца дезача оцинкованни ярашна хувца аьнна предложени еннай. Дага а доацаш кхыйола проблема хьалхашка эттар: керда турбаш соттаеча хана лелхар. Из гІулакх а къоастадир — йолаш йолча оборудоване тІа эксперименташ чакх а яьха, из соттаяра технологи хийцар. ХІанз кердачо предприяте вахаре ший моттиг хьалаьцай.

● РИГА. «Падомью Латвия» яхача колхоза кхашкара коартол дІакхухьача машиний цхьаьккха керда маршрут хьахиннай. Масехк минута ниъ бича коартол кердача цехе кхоач, хІаьта цига из дакълигаш а даьхе кхорз — парех «чипсеш» оал. Уж арахецалга белорусски коллегай новкъостална цхьан шера карадерзадаьд. Хьувкъама цхьа дакъа моттиге чакхдоакххаш хиларо из зехьа бовлга диккa лаьгІду. Керда продукци йохкарах хьахиннар производство дІахо дегІакхувлара — йокъаяьча коартолий пюре, иштта цІен - ноанашта санна общественни кхачан предприятешта а гІойле ергйола кхыдола продукце тайпан арахецалга шердарга дІадохийтаргда.

● ПАВЛОДАР. Целинни машиннаькъа Павлодарски отделене дукхагІбола машинисташ — Экибастузера Урале кхачалца кІорах етта поездаш кхувларш кхаьнне метта болх беш ба. Машиннаькъахоша хІара состава керте локомотивни тяга оттаяьй. Цо царна «шийтта эзар тонн» мухь тІабола поездаш кхувла таро лу —иззал тонн кІора тІаботт вагонашта цхьан бригада низаца, хІаьта из хьалха массехк бригадо дора. Из кІор дІакхахьарга дІадодар кІезигдергда, иштта машинисташта планал тІех ах миллион тонн халкъа боахама мовхьаш дІа-хьа дахьа таро а лургья.

● ЛЕНИНГРАД. «Позитрон» яха ленинградски Іилман-производственни объединене цхьан корпусах унахцІено тоаяра йола комплекс яьй. Укхаза юкъарча физически кийчон группаша занятеш чакхйоахаргья, хІаьта иштта, заводской спортсменаша тренировкаш ергья. Хьу чакхйоахача производства реконструкци е а хана мукъаяьнна майда дІалаца гІерташ дукха бар. Цхьабакъда предприяте партийни, профсоюзни комитеташа, кулгалхоша цхьа барт бир: унахцІенон цех хьалъе. Из болх боахамий способах чакхбаькхар. Кагирхоша субботникашка а мукъа йолча хана а гІишлонхошта хьинаре новкъостал дора. Комплекса шин этажа тІа гимнастически, ловзара залаш, тренажерий комната я. Укхаза иштта сауна а я.

● ФРУНЗЕ. Ги кхедераш ланха говзал йолаш хилар бакъдир Киргизе свеклаш лелареша: уж соахкарчул цхьа кІира хьалха хьувкъаш чуийца баьлар. Іа хала оттарах зе хиннача плантацеша хьалур лакхдеча дикка новкъостал дир кхаш леладара йола интенсивни технологи юкъейоалаяро. Хьалха хьувкъам чуэцача хана доадеш хинна ги цІена чуэпара новкъостал дир Іилма бакъяьча режимагІа из хьекха касарех Іо а дилла оардаш болх барах. Чуийцача продукцена отход йоацаш обработка елга Іалашду ерригача спецхозашка хьаяьча поточни линеша. Киргизски ахархоша хІанз Россе свеклаш лелаеращта шин милион гектар лаьтта тІа дІадел хургдола лакха дикал йола ги дІадохийтаргда. (ТАСС).

ТАХАН—ЗНАНЕЙ ДИ

Знаней Дя дезде оттадаьд 1984 шера. ХІара шера из дезду 1 сентябре.

СССР Конституце дІачІоагІъяьй хІара советски гражданина дешара йола бокъо. Сийлахь - бокхача Октябрал тІехьагІарча 70 шера, вай мехка социализм хьалъеча хана дуккхача нахага дешийтара гІулакх дунен эттара лакхагІа барех болча боарам тІа кхаьчад вайцига 1918 — 1986 шерашка юкъера образовани йоаккхаш (юкъара а специальни а) дийшад 116 миллион саго, царех 89 миллион саго юкъера общеобразовательни школаш чакхъяьхай, 20 миллион саго — техникумаши кхыйола юкъера специальни дешара заведеней, 7 миллион саго— юкъера профтехучилищаши чакхъяьхай.

Цу шерашка лакхерчеи юкъерча специальнии дешара заведенеша кийчваьв 56 миллион специалист: 22 миллион лакхера дешар дийшан 34 миллион юкъера специальни дешар дийшаи. СССР-е массе а тайпара дешар мах боацаш да. Паччахьалкхен чотагІа учебникашца Іалашбу общеобразовательни школай дешархой. Вузашкен юкъерча специальни дешара заведенешкеи стипендеш телара система делаю.

Нагахьа санна 1914 шера Россе 105 лакхерча дешареи 450 юкъерча специальни дешареи заведенеш хиннаяле, цар чу дешаш 180 эзар саг мара а воацаш, хІанз 900 вузи 4,5 эзар юкъера специальни дешара заведении я, цар чу дешаш 9,6 миллион саг а волаш.

ХІанз халкъа боахаме къахьегаш болча нахах хІара виълагІвар лакхера е юкъера специальни образовани йолаш ва.

Халкъа дешар эргадаькха тоадар — Коммунистически партеи Советски паччахьалкхени балха тІехь керттердарех дош да. КПСС XXVII съездо хадданза йола дешара система хьаяра декхар оттадаьд. Кхоалагlа шу да мехка школьни реформа чакхйоаккхаш латта. Цу даькъе карагІдаьнна белгала хІамаш а да. Янза а ца йоалаш производительни къахьегама урокаш елга юкъедоаладаро, педколлективаша базови предприятешца кхы а айххагІа цхьана гІулакхаш леладаро дукха дика хІамаш хьахулнйт.

Школьни расписанена хІанз бокъонца юкъеяха яьннай «Информатикаи вычислительни техникаи лардаш» яха курс. Юкъерча ПТУ информатика курса Іотлакхет керда предмет — хІанзарча техникаца болх бе деша багІараш кийчбе р г б о л а «Электронни вычислительни техника ларда тІа латта производства автоматизаци». Иштта 1986 —87 дешара шера 11 шера школа кердача программагІа дешаш хиннав 1-гІча класса 1,4 миллион дешархо, царех 1 миллион — общеобразовательни школе, 0,4 миллион — деша даха ха йоацарий учрежденешка. Информатикаи вычислительни техникаи лардий курс Іомаеш хиннав лакхерча классашкара 4,3 миллион дешархо.

Школьникашка общественно - пайдане къахьегийтара базови предприятеша кийчъяь балха моттигаш 1,3 миллионага дІакхоачаш хиннай. Цхьабакъда бІарчча хьанйцача реформагІа лаьрхІача тайпара эргалонаш хІанз а гаьнна кхоачамболаш яц. Ледара дІабода керда программаши учебникаши кийчдара болх. Цу даькъера СССР просвещене Министерстваи цун органийн болх цхьан метте буксовать деш ба.

Дешара шу дІадоладу 100 миллион совгІа болча советски гражданаша. Дешара ерригача звеньяшка парте XXVII съездо дІадехарашка хьежжа перестройка е езаш я, царех керттердар да къонача тІехьенна дешар дикагІа хьехари цунна коммунистически кхетам балари.

СУРТА ТІА: Грозненски районерча Гикаловски юкъерча школа 8-ча класса дешархо, «Артекерча» Ерригсоюзни пионерски слета делегат Саитова Раиса.

Л. АБДУРЗАКОВА сурт.

(Знаней денна хетаяь материалаш еша шоллагІча оагІо тІара).

Партийни вахар: балха стиль

КЪАХЬА ДАЛЕ А—БАКЪДАР

В. И. Ленина цIерагIча ГНПЗ партийни организаце балха тIа идеологически планеркаша белгала моттиг дIалоаш. ТIехь-тIехьагIа Iовш йоагIа уж чакхъяхаоа опыт, хувцалу формаш, кIоарглу чулоацам. МоллагIа дош къоастаде дезаш моттиг нийсъелча планеркаш ю къахьегама коллективашка, цIехашка, участкашка. Предприяте къона болххлой бахача — общежите а хиннай цу тайпара йола коллектива собрани.

— Идеологически планеркаш чакхйоахалга ца ховш дагадеха хIама дац, — аьлар завода парторганизаце секретара Ю. Чернес. — Мехка деча хувцамаша, деррига а къайле йоацаш гучачахьа де дезаш хиларо, демократе дIадехаш хIама да из. Опыто хьахьоях керда форма дика йолга, цо новкъостал ду моллагIа дош кIоаргагIа дашхара, дувцар дIадовзийт, къамаьла дукха нах юкъеоз.

Из иштта долга хьахьоях дукха ха йоаццаш пхелагIча цехе хиннача планерка а. ЦIеча уголоке гулбелар цеха болхлой, ладувгIа безам хилар лоалахой а. Укхаза бар завода кулгалхой, общественни организацей внкалаш. Дувца оттадаь дош — коллективе беш бола кхетама болх тоабелга. Цхьабакъда, цеха начальника духагIа теркам тIабахийтар шоай балха тIа долча кхоачамбозцараша, коллективе беча кхетама балхах лоадама хIама аланзар. ТIагIолла дийцар шоаш нахаца бесеташ ярах, ДНД дежурстве ахарах, спортивни вахаре дакъа лацарах. Ца дувцаш дисар кхетам балара балхах дола лоархIаме дешаш.

Зале хинначарех цхьанне замечани йир ден повестка тIа белгалдаьккхачох дийца бакъахьа дар, аьнна. Цул тIехьагIа мара сурт ше ма дарра хьагучадаланзар. Цо къаьгга хьахьекхар укхаза кхетам балара балхах дола кхоачамбозацараш долга. ХIанзчул тIехьагIа къоастае езаш ира проблема я малар дIадаккхар. Хозахета оттадаьдац кастта хургйолча новкъостий суде сварщика Н. Бабина дош дувца. Нах чубахачул тIехьагIа, бийса юкъеяхача хана, завода коа вена молаш хиннав из. Цу тайпара хIама хургдацар малар дIадаккхара укхаза цIенхаштта къовсам лоаттаборе.

— Цеха кулгалхоша, парторганизаце кхетам балара болх коллективе эсала белга хьахьокхаш масал да из, — аьлар партбюро секретара А. Кузьминас.—ДIадоладаьр чакхдоаккхаш ца хилча, гластность, принципиальность каьхата тIа юс. Къахьа дале а, бакъдар дувца деза.

Цхьа лостам а болаш, дувцар массане а цхьагарра хьаллоацаш ца хилча кхетам кIезига лу. Партийни принципиальность а йолаш, ший ханнахьа де дезар дац лаьре, харцахьарча наькъа тIа варгвацар мастер В. Сергиенко а. Дувца дукха безам хургболаш хIама дац цо даьр. Малар а дахьаш завода коа хьачувоагIача лаьцав из. Къаьстта новкъа да цу тайпара гIалат коммунистагара далар. Цеха парторганизаце соцам бир из КПСС мугIарашкара дIаваккха, аьна. Нийса а боагIаш а соцам бар из. Цхьабакъда, коллективе дисциплина чIоагIъяра эггара хьалха латта везача цеха начальника партийни принцип а йолаш, лаца беза никъ лацанзар, цунна а цхьаболча кхыча новкъосташта а хийттар ца боагIаш чIоагIа бехк баьб мастера, аьнна.

«Сергиенко гIулакхех» ира дийцар «Коксови дом» яхача сатирически пенгазето. Бехк баькхар харцахьарча наькъа тIа ваьннар ткъама кIал лаца гIертарех.

Газето шоашта критика яра чIоагIа раьза хиланзар цеха профкома председатель, цо катеха Иоькхар пенах хьалтеха йоалла листок. Бакъдар дийца автораш бехкгокхаме озалга хьадийхар. Авторашка Н. Гросс, кхыбараш коллектива барт ца тайташ бола нах а хинна дIаэттар.

Укхаза хаттар отт: малагIча бокъонех ду из? Бакъдар дувца денал долаш хиннача сага-м баркал ала ма дезарий. Из укхаза динзар, ца даьче харцахьа а да. Критика, самократика телаярах зе мара пайда балац. Цох дийцар планерке вIашагIкхийттача хана.

ТIехьагIа В. Сергиенкос а шийна доагIар дIайийцар — завода парткомо соцам бир из партера дIаваккха аьнна. Лакхе латтача партийни орнизаце, шийса баьб, аьнна, из соцам чIоагIбир.

Укхаза нийсхо хинна яле а, цехе кIезига проблемаш яц хIанзчул тIехьагIа къоастае езаш. Завода парткома секретара Ю. Черне белгала ма даккхара, цеха коллективера морально - психологически климат цIенхаштта тоаданза дардац. Хьаьта из дулургдац гласность, демократи, партийни принципиальность ца хилча. ХIанзалца укхаза хинна цатоамаш уж принципаш лора ца ярах хинна да. Ма дарра аьлча, укх цхьан цехе хинна Iац уж кхоачамбоацараш. Къовсамаш, йоахараш долаш моттигаш нийслу кхыча участкашка а. Къахьегама овсарле лакхъяра, коллектива барт тоабара новкъарле ю пар. Цудухьа цу тайпарча явленешта вайна юкъе моттиг хила йиш яц. Из дIадех хано.

З. АЮБОВ.

ТАХАН—ЗНАНЕЙ ДИ

Керттера лостам

1 сентябрь деррига халкъа знаней Ди да. аьнна, хьакхайкадаь массехк шу да. Ший тайпара политически маIан долаш я из решени Снйлахь-боккхача Октября 70 шу дузача хана. 70 шеро, мадарра аьлча, наьха цхьан ноахала вай мохк социально - культурни дегIабарга диллача, кхыметтел эггара дегIабенача мехка — США из де низ дIакхоачаргбоацача боарам тIа кхоачабаьб.

Знаней Ди мадарра дола деррига халкъа цIей да, хIана аьлча, образовани эша бокъо чIоагIъяль я, мехка керттерча Закона тIа— СССР Конституце тIа. Цу бокъоно гаранти лу массанена юкъара мах боацаш образовани яларца, хIара шера дукха школаш хьалъярца, бIаьш, эзараш хьехархой, воспитателаш кийчбарца, юхьхьера а, юкъера а, лаьрххIан лакхереи дешар очно а заочно а дишна йиш хиларца.

Тахан вай мехка атта коравоагIагвац школаца, хьехархочунца айхха бувзам боацаш саг. Амма, нохчийн гIалгIайн халкъа исторел къаьгагIа масал лаха хала хургда.

Революци ялалехьа нохчийн гIалгIайн хиннача хьалах дувцаш Шерипов Асланбека яздаьд: «Даим нохара тIехьа латташ, николаевски таIазара кIал доаллача халкъа е эрсий мотт а е йоазув а ца ховш, цхьаккха тайпа политически из дегIадена доаца ха яр из», аьнна.

ХIаьта тахан Нохч-гIалгIайчене 249 эзар дешархо тIаэцаргвца 521 юкъара дешар хьехара школо. Республика моллагIча мIинге бахаш бола хIара зIамига саги йоIи юкъера образовани хила йиш йолаш ба. Вахарга а къахьегамга а къона ноахал кийчдеш 13 эзар совгIа хьехархо ва республике.

Республика школай педагогически коллективаша шоай низ тIаухийт дешара кхетам балара процесс, дешар хьехара формаш, методаш средстваш эргаяьха тоаяра.

Хьалхалатта педагогически опыт дIайоаржаяра дика накъадаьнна дукккача хьехархоша, школай кулгалхоша шоай урокаш хьайийлла я, аьнна хьакхайкадар.

Ялх шу даьнна бераш кердача программагIа дешарглаш 1-ча классашка хьайдарга доалаш да гIулакх. Информатикан вычислительни техникан лардий курс систематически Iомае йолаяьй. Укх кердача дешара шера Нохч - ГIалгIайчен еррига школай 8—10 классашка Iомаергъя «Атеистически знаней лардаш». Из предмет хьехаргдола хьехархой аьхки лаьрххIа йолча курсашка кийчбаьб.

Школай дукхха йола педагогически коллективаш шоай микрорайоне кхетама болх хьинаре лелабара центраш хьае гIерташ я. Юртара школаш математика, физика, биологе хьехархошца Iалашбара проблема а къоастаяь йоалача кхаьчай.

Просвещене учрежденей материально - технически база чIоагIъелга а дикагIча хьале да. Укх шера дIабахача ялх бетта эксплуатаце дIаеннай 3410 дешархочоа моттиг йола 9 школен пристройкаш, 610 моттиг йола школе даха ха йоацача бераша лаьрхIа 5 учреждени. Ер шу чакхдалалехьа ялх школен пристройкаш, 8 берий беш йистеяккха декхараш тIанйцад гIишлонхоша. Сийлахь - боккхача Октября 70 шу дизарга тоаяь яргъя Грознера школьникийн пионерийн республикански Дзорец.

Беррига мехка санна, республика школашка укх дешара юкъедоаладу массанена юкъара профессиональни говзал Iомаелга. Из гIулакх школана а базови предприятена а тIадиллад.

Дешархой къахьегамга кийчбелга мел лоархIам болаш да кхетадарах тийша хул гIулакхаш а балха итоаш а. Из хьагойт йолаш йолча опыто. Бизза бола партнераш а хинна дIаэттаб Грознера № 35 йола юкъера школен Радиотехнически заводи А. Шерипова цIерагIа ГНПЗ.

Радиотехнически заводо кийчъяьй школа мастерскойш, 1—3 классий дешархошта лаьрхIа къахьегама кабинет вIашгIехьяькхай, берригача дешархошта болх бе моттиггаш кийчъяьй. 9—10 классий дешархой говзалаш Iомаеш заводе болх беш ба. Шинна а завода ницаца школе хьаяьй профориентаце кабинет.

Дукккача хана денз вIаши бувзамаш долаш хьайоагIа Урус - Мартановски райоперча Гойтински № 2 йолча юкъерча школан «Солнечный» совхозен коллективаш. Дешархошта профессиональни дешар хьехара деррига хьалаш хьадаьд совхозо, юртбоахама техника, специалисташ къоастабаьб. Республике эггара хьалха ший базови боахама подразделени а хинна дIаэтта йола дешархой из производственни бригада кадраш Iомабара мазрра йола пхьоале я. ХIара шера цу школа выпускникех 80 процент бараш юрта боахаме болх бе болх. Уж санна дола масалаш доаладе мегаргда Наурски, Шелковской, Сунженски, Шалински, кхыйолча районашкара.

Ший хана В. И. Ленина аьннад, цIей белгалдаккхара дикагIдола гIулакх да— кхоачашданза долча дешашта теркам тIабохийталга, кхоачамбоацараш дIадахара наькъаш белгалделга, аьнна.

Дешархошта массане юкъара профессиональни кийчо елга юкъедоаладаро геттара гаргадигар цхьайола проблемаш сихха къестаянза яргйоацаш хилара.

Реформа условегIа 9—10 классашкара дешархой производстве къахьега дезаш ба. Из иштта доллаше а дIадахача дешара шера берригача лакхерча классий дешархоех 15,1 процент бараша мара предприятешка гIолла говзалаш караерзаянзар. Республика 7—10 классий дешархошта 36 сага 1 балха моттиг мара кхачаш. ДукхагIдолча даькъе хьехамчана тIехьашка а латташ. цIаьхха нийсенна балхаш ду дешархоша. Старопромысловски яр санна йолча йоккхача промышленни районе Грозненски производственни швейни объединене № 6 йола цехи «Союзавтоматстрома» опытно-экспериментальни заводи — ший предприяти мара яц дешархошта лаьрххIа болххлой моттигаш къоастаеш.

1987 шера республикерча 335 базови предприятех 98 мара дешархой балха моттигаш хьае йолаеннаяц.

Ледара дегIаух школашта юкъера дешара - производственни комбинаташ. Йолаш йолча 10 комбинате дIадахача дешара шера Iомалуш 9—10 классий дешархоех 29,2 процент бараш мара бацар. Цхьайолча районашка чIоагIа мела лел школашта юкъера комбинаташ хьалъелга. 1985 шера денз хIанз а цу дешара хьажа лерхIаш мара яц Назрановски райисполком. Цхьаккха бахьан а доацаш тIехьатеташ да Малгобекски районе комбинат хьаеллалга а.

ДикагIа хилча бакъахьа йолаш я комбинатий дешара-материальни база а. Металлообработка яра болххлой чIоагIа эшаш боллаше а республика цхьанна а предприяте УПК шоай цехаш йоагIача бесса вIаштIехьяьхаш: станокаш къаьна а кIезига а я, цахалдаш заказаш дац. Цхьайолча базови предприятей кулгалхоша дешархой Iомабара а цар производственни къахьегам вIаштIехьбаккхара а боагIаш бола специалисташ къоастабаьбац.

Дешархошта къахьегама кхетам балара дешаш тайптайпарча инстанцешка дувцаш латте а. хIанз а хоалуш гIа дIахьалхашкахьа баьккхабац. Керттера бахьан да боахамхоша из гIулаках мадарра кхетадаь а тIанйца а па хилар. Уж дешаш тесса леладу, партийни, комсомольски, профсоюзни организацешка, еррига къахьегама коллективе дувцац.

Школа реформа декхараш кхоачашдеча вIалла дакъа ца лоацаш е моттийта дакъа лаьца Iийнай дуккха йола предприятеш, боахамаш учрежденеш. Царех я Грозненски ремонтно - механически завод, «Электроинструмент» завод, Назрановски района «Экажевский», «Маяк» совхозаш, «Шалинский» совхоз, «Кавказ» яха птицефабрика, Малгобекски района «Алханчуртский» совхоз, кхыяраш.

Дуккха йолча министерствашен ведомствашен ледара тIахьожам лоаттабу школаша тIачIоагIъяьча предприятей балха тIехьа, базови предприятехи школаехи йолча Положене тIа яххача тайпара, дешархой къахьегамга кийчбара эшаш йола материальни ресурсаш къхецац. «Республике юкъерчен профессиональнин школа реформа чакхъяккхара тIехьарча мероприятей планагIа» аьнна болча НГIАССР Министрий Совета соцамагIа 1987 шера 238 бригада структурни единицаш а хинна дIаотта езаш яр. Документашка хьежача 114 мара яц уж. ХIаьта маярра уж вIашагIъехкаяц Наурски Шелковскойи районашка мара. Урус - Мартановски районе боахамаш дешархой бригадашта реорганизаци яра приказаш теххача сайцад. ХIанз а тIехьа цу тайпара бригадаш йоацаш я Веденски, Советски, Ножай-Юртовски, Ачхой - Мартановски, Назрановски районашка.

Овлангара денз хийца, тоабе безаш ба дешархошта профориентаци яра, цар къахьегам общественно пайдана, овсаре хилийтара хьалаш хьадара школашен базови предприятешен цхьана беш бола болх. ИйслагIча класси - дешархой къахьегама практика чулоацам хIанз а бувзам болаш бац Iомаеш йолча профессеца.

Дувцаш дола дешаш къесталечара просвещене болхлой позици массаза а нийса хилац. Халкъа образованен школайн болхлоша цIенхашта доагIар хьадехац базови предприятешкара, царцара гIулакх дохар кхер.

Реформа йолаяь кхо шу дальнад. ХIаране ший позици къоастае. декхараш кхоачашдара тIаберза тоъал ха хиннай. ХIаьта хIанз массанена юкъара профессиональни дешар Iомаделга ший ханнахьа юкъедоаладара, кагирхой боагIача тайпара къахьегамга кийчбара ха хьатIаэттай. 1-гIа сентябрь знаней Ди да. Бакъда вай мехка бахача миллионаш болча дешархошта деррига а дешара шу цIей хила деза, яхалга да из. СССР просвещене министерствас цудухьа укх деношка дерригача халкъага ювцийта араяьхай «Школана перестройка елга — вай ханарча дIадехарий боарам тIа» яха тешнсаш. ХIанз лаьрхIар да дешархоша шоаш урхалдара хьакъехьа йолаш йола консерватизм дIайоаккхилга, хьехархошен дешархошен мадарра цхьана, барт болаш къахьегара хьалаш хьакхоллалга.

Дешархошта В. И. Ленина вахари болхи, цун произведенеш, КПСС документаш дикагIа довзийтара чIоагIагIа терко ергъя.

Укх кердача дешара шера юкъейоалаергъя 1—11 классашка физически кхетам балара комплексни программа 9—11 классий дешархошта йола тIема - прикладной навыкаш ховраши совдахара программа шеръергъя.

Цу дерригне а бухсоццаш кердача лагIа тIа даккха деза тIакхувча ноахала дешар хьехалген коммунистически кхетам лулген, из да вай общества экономически социальни прогресс сихьелга Iалашделга, мадарра аьлча, укх шера 1-гIча сентябре деша дIаболалураш XXI бIаьшерене деррига шоай кара эца дезараш ба.

Боккъалдар аьлча, деррига халкъа цIейна — знаней Ден керттера чулоацам а цу чу боагIа.

С. МОВТАЕВ,
Нохч - ГIалгIай АССР просвещене министр.

Пхи шу да Картоева Зарас МагIалбикерча № 20 йолча юкъерча школе эрсий мотти литературеи хьехаш болх бу. Къонача коммуниста дика каяьннай цу юкъа дешархой знанеш лакхье.

Зарас кхетаду массадола предметаш меттага гIолла мара Iомалургдоацалга. Эрсий литература чIоагIа дезаденна йолча Зара Исадиловнас беграшта а дезадалийтад из. Ший тайпара теркам тIаозаш йолз дуккха экспонаташ.

Тха дуккхача къамех латтача коллективе укх шера дIакхетаргва Нохч - ГIалгIайчен, Къулбаседа - ХIирийчен, Черсий - Балхарой школай выпускникех 270 саг.

Кагирхошта интернациональни патриотически кхетам балара боккха теркам тIаучийт техникуме. Царца болх бара юкъмоттиг а хинна дIаэттай доттагIлен интернациональни клуби тIема сийлен музейи. Техникума базе хьаяьй интернационални доттагIала районни клуб. Дукхача хана денз доттагIал да тха. Къулбаседа-ХIирийчен горно - металлургически техникумаца, Венгерски Халкъа Республика город Татабаньерча экономически школаца.

Дешархошца Iалальмате дукха болх бу общественни дисциплинай хьехархочо Б. Долинске кулгалдеча контрпропаганда кабинета.

Машара советски Фонде хьинаре дакъа лоацаш ва тха хIара дешархо. Дуккхаболчар техникум чакхъяькхка боалаш шоай стипенди йоазонхой А. С. Пушкина, Н. В. Гогола, кхыбарий произведенеех йола спектаклаш, сценаш. Цунна Iалальмате дукхаеза миниатюраш.

Боккхача теркамца а безамца а бу цо дешархошца классал арахьара болх. Зара ше а я самодеятельноста юкъе дакъа лоацаш. Цкъа санна дуккхаза хиннай из школа, города, района, республика самодеятельноста хьажарашка дакъа лоацаш. Цига дуккхаза котало а яьхай. Укх кердача дешара шера къонача хьехархочо ший эггара хьалхара литература урок хетаергъя знаней Денна.

СУРТА ТIА: З. Картоева. Б. БАБХОЕВА сурт.

ХЬАЛХАРА ЗАНЯТЕШ

Беррига а вай мохк тахан знаней Ди белгалдоаккхаш хургба. Кооперативни техникума коллектив цу цIейна накъаенай образоване реформа кхоачашъеча хоадам боллаш дола толамаш а даьха.

Дешара шу дIадолалуш дешархошка хьежаш латт дика тоаяь общежитеш, хоза кийчъяь столови. Эргаякхха тоаяь торгови процессий технологе кабинет, керда хьаяьй технически кхоллама кабинет. Сийлахь - боккхача Октября 70 шу дузаш выставка хургъя цу кабинете. Хьехархоша бIарг а локхаш, дешархоша шоаш вIаштIехьъяьхай теркам тIаозаш йолз дуккха экспонаташ.

Тха дуккхача къамех латтача коллективе укх шера дIакхетаргва Нохч - ГIалгIайчен, Къулбаседа - ХIирийчен, Черсий - Балхарой школай выпускникех 270 саг.

Кагирхошта интернациональни патриотически кхетам балара боккха теркам тIаучийт техникуме. Царца болх бара юкъмоттиг а хинна дIаэттай доттагIлен интернациональни клубаш тIема сийлен музейи. Техникума базе хьаяьй интернационални доттагIала районни клуб. Дукхача хана денз доттагIал да тха. Къулбаседа-ХIирийчен горно - металлургически техникумаца, Венгерски Халкъа Республика город Татабаньерча экономически школаца.

Дешархошца Iалальмате дукха болх бу общественни дисциплинай хьехархочо Б. Долинске кулгалдеча контрпропаганда кабинета.

Машара советски Фонде хьинаре дакъа лоацаш ва тха хIара дешархо. Дуккхаболчар техникум чакхъяькхка боалаш шоай стипенди Машара фонде дIаделар. Деррига а цига оаха дIаденна ахча 56 эзар сом да. Машар лорабара йолча НохчГIалгIай комитето цкъа санна дуккхаза а грамоташ, медалаш еннай техникума коллектива.

Тахан а керттера теркам оаха тIабохийтаргба Машара. Знаней Ден чулоацам айхха бувзам болаш ба цу дешаца. Лаьттан тIехь машар ца хуле знанеш а пайдана хургьяц.

Духха дика хIамаш дергда оаха техникуме тахан — цIей долча дийнахьа. Керда баьхкача дешархошта тхоай лакхаленаш бIаргаяйтаргъя. Торжественни линейке царна хьалхашка къамаьлаш дергда техникума директора А. Бисчекова, парте, къахьегама, Сийлахь - боккхача Даймехкатема ветеранаша Б. Габисова, Б. Долинске, кхыбараша. Студенчески отрядий командираша баьча балхах рапорт лургда, тIаккха ВЛКСМ комитета грамоташ дIалургъя.

Духхьашха деша баьхкарий никъ даькъала а бувцаш, царна студенчески билеташ дIалургда лакхерча курсий студенташа.

БоккхагIболча новкъосташа каранйцар шоаш тешаме дIахохьоргхиларах дош лургда керда деша баьхкараша.

Екаш марш а йолаш, зале хьачуйоаккхаргъя техникума байракх, тIаккха хьалхарча гургало дешархой тIахьехаргба занятешка. Иштта дIадолалургда тха техникуме знаней Ди а керда дешара шу а.

Л. МАНЬКО,
Грозненски кооперативни техникума директора йола заместитель.

Хьамсара цIей

Тахан доккха цIей да берригача советски наьха, хIана аьлча школаца бувзам боацаш цхьаккха а вац.

Тха училище кийчбу мехкдаьттан химически промышленноста предприятешта оборудовани еш бола слесараш - монтажникаш, «СССР Минмонтажспецстроя» № 7 йолча Московски треста подразделенешта лаьрхIа электрогазосварщикаш. ХIаьта тха училище Грозненски МУС треста № 7 база тIа болх беш я. ДIадахача дешара шера оаха арахийцав 296 саг. Вай мехка тайп-тайпарча миIингашка лоархIамегIа йолча кагирхой объекташка болх беш хургба уж. Царех 61 эггара лакхагIа йолча 4-ча разрядагIа ва, тIехдика дийшараш ба уж.

1-гIа сентябрь знаней Ди долаш санна эггара хьалха белгалдоаккх тха коллективо укх шера.

Тахан оаха цIейна хетаяь митинг ергъя. Кагирхой вIашагIкхетаргба производстве хьалхалаттарашца, № 7 йолча треста МУС хьехамчашца, комсомола болхлошца.

Укх шера духххьашха деша боагIараш Грозненски МУС треста №7 йолча экскурсе гIоргба, къахьегама хьалашка хьожаргба.

А. КОВАЛЕНКО,
ПТУ-5 производственни дешар хьехара мастер.

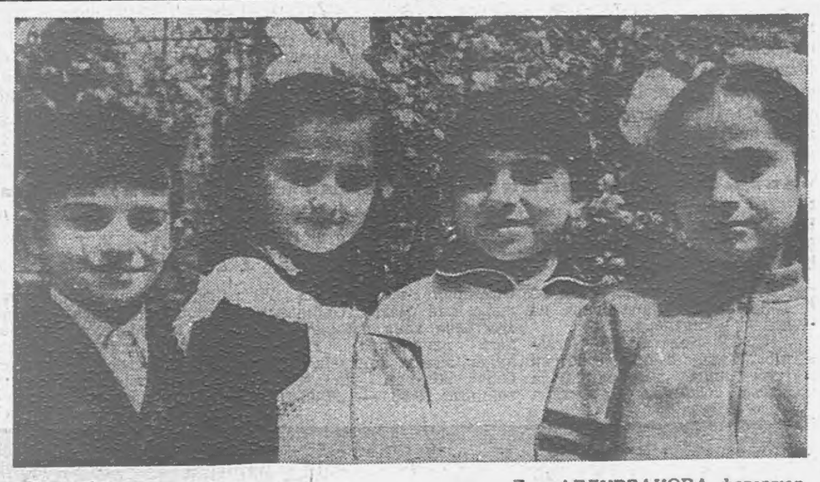

Иразе берал. Л. АБДУРЗАКОВА фотозтюд.

ДУККХА САТИЙСА ДИ

Кердача дешара шеро массаза а керда дегIозаленаш ена ца Iеш, керда йоахонаш яхь дешархошта, цар даьшта - ноаношта, тхона— хьехархошта. Аз школе болх бу дуккха ха яле а, ер ди хьатIаккьачача чIоагIа дог тохалу са.

Школе деша яглаш, тIаккха институте, хIаьта хIанз хьехархо йолаш 1-гIа сентябре дукха безача дотгIагIаша цIагIкхетарга сатувсаш хиннай со массаза а.

Тахан занятеш дIайолалу знаней Ден цIейгара. Кориораш хьалйизай гIоздаьннача бераша, боккхийчар. ЦIейга чIоагIа цIенхашта, бехктокхам кхетабеш кийчвеннав массавар а. Хьехархоша шоашта могар даьд ли мичча бесса доагIе а, цIей сийрда хилийтара.

ЦIей дездеш декаргда дукхадеза иллеш, школьни поэтий стихаш, бераш даькъала дувцаш доаха ловцаш. ТIаккха дIайолалургъя хьалхара урок — Машара урок. Хьехархой истолашта хьалхашка хьаарабаргба тха городе эггара чIоагIагIа лоархIаш бола нах — тIемен къахьегамеи ветеранаш, производстве хьалхалаттараш. Цар дувцаргда вахарах. Даьхе бахьан шоаш кхо ца беш беча балхах, ше деча гIулакха хIара гражданин бехктокхаме хиларах. ТIаккха намятникашта хьалхашка зизаш дохкаргда.

Амма цIей дIахо додаш да. Из чакхдаккхара формаш тайп-тайпара хила тарлу. ХIаьта тха школе чIоагIа тIаэцаш я «Фу? Маца? Мичахьа?» яха телевикторина. Сога диллача, вIаши къамаьлаш де а творчески хьал хьакхолла а дика способ я из. Тхо долча из викторина йолаяь кхоалагIа щу да, вешта аьлча, цун керда форма тIанйца. Знаней Денна хетаяь сай нйслагIча класса дешархошца тахан аз а чакхъяккха лерхI из.

Мишта вIаштIехьйоаккхаргъя из? Из геттара атта да. Клубах таръяьча классе дIачудовл. Юккъе латт секторашта дийкъа дола стол. Пенашта уллув гIолла мотигаш я командаштен белельщикаштен лаьрхIа. Уж а хьехархой а берригаш цхьана ловзаш хургба. Цу сахьате хьахул вIаши юкъера безам, сотворчество.

Иштта, безамца дIадолалергда оаха дешара керда шу, цIей ше мадарра белгала а доаккхаш.

IАСОЛТА ФЕРМА

ОЧЕРК

БАРХI-ИИС шу хьалха ха укхаза хиннача сага вIалла йовзаргIоацаш хунцаеннай Назрановски совхоза Наьсар-Кертера ферма. Назрановски районе хьалхле лелаеш хьайоагIа из. Дика лоархIаю цун коллектив шийталагIа пятилетка дехкарех а. ДIадахача шера хIара кхоабача Iаттагара 3285 килограмм шура яьккхай дояркаша. Итт-шийтта шу хьалха йоаккхаш хинначунца нийсйича из шозза дукхагIа я. Районе кхы цхьаьква ферма яц изза шура яьккха.

ДукхагIча даькъе Наьсар-Кертерча ферме къахьегараш дукхача хана денз шига болх беш хьабоагIа дояркаш, скотникаш ба. ТкъоалагIа шу да бригадири зоотехники цига ца хувцалу. Лоацца аьлча, йоккха опыт йолаш ба фермера болхлой а специалисташ а.

Малав цига барти цхьоагIои йола коллектив хьахилийтар, нийслуча халонашта духьалъотта низ дIа а кхоачийташ, наьха уйла, кхетам, барт, къахьегам вIаштIехьбакхар? Се укхаза хьавалехьа из хаттар аз дир совхоза директорга Дударов Батыраген, парткома секретарага Мислауров Увайсаген.

— Лолахоев Iасолта ва,— аьлар пар. — Болхлоша сий ду шоай бригадира. Iасолта а царех къаьста вахар долаш ваг.

...Iасолта бригадиралла хьожавалехьа паччахьалкхенга шуреи дулхи дохкара планаш кхоачашъяцар фермо. ЦIаIн ахи эзар килограммага дIакхоачаш мара хилацар шера хIара кхоабача Iаттагара йоакхха шура. Шиа бIаь граммал дукхагIа хилацар дийнахьи буси хьайбашта IотIадетталу дозал. Тайптайпара лазараш а детталуш дукха хьайбаш тIерадувлар. КIезига дар хIара бIаь Iаттатеххьара хьакъестаду Iаьсий.

Хьайбаш чудаьхкараш лохига а долаш къаьна кхийш дар. Доакъар дIадилларца, хий моладарца, кхоп нувхашш араяхарца дувзаденна балхаш кулг-кара де дезаш бар доярка ш, скотникаш ба. ТкъоалагIа шу да бригадири зоотехники цига ца хувцалу. Лоацца аьлча, йоккха опыт йолаш ба фермера болхлой а специалисташ а.

Малав цига барти цхьоагIои йола коллектив хьахилийтар, нийслуча халонашта духьалъотта низ дIа а кхоачийташ, наьха уйла, кхетам, барт, къахьегам вIаштIехьбакхар? Се укхаза хьавалехьа из хаттар аз дир совхоза директорга Дударов Батыраген, парткома секретарага Мислауров Увайсаген.

— Лолахоев Iасолта ва,— аьлар пар. — Болхлоша сий ду шоай бригадира. Iасолта а царех къаьста вахар долаш ваг.

...Iасолта бригадиралла хьожавалехьа паччахьалкхенга шуреи дулхи дохкара планаш кхоачашъяцар фермо. ЦIаIн ахи эзар килограммага дIакхоачаш мара хилацар шера хIара кхоабача Iаттагара йоакхха шура. Шиа бIаь граммал дукхагIа хилацар дийнахьи буси хьайбашта IотIадетталу дозал. Тайптайпара лазараш а детталуш дукха хьайбаш тIерадувлар. КIезига дар хIара бIаь Iаттатеххьара хьакъестаду Iаьсий.

Хьайбаш чудаьхкараш лохига а долаш къаьна кхийш дар. Доакъар дIадилларца, хий моладарца, кхоп нувхашш араяхарца дувзаденна балхаш кулг-кара де дезаш бар доярка ш, скотникаш. Дог1аш дийлхача, лоа деша хий даьлча хьамча иккаш тIаювхаш ца хилча дIа-юха Iаха йиш йоацаш гонга кхоачаш хотта баьле хулар ковн дийнахьа доахан дIаоттадаь лоаттаду бешкарташ. Лоацца аьлча, денал долаш волчунга мара цхьа моллагIча сагага болх буларгболаш дацар цига хинна хьалаш.

Из бахьан долаш балхара дIабувлар доярка ш, скотникаш. Болхлой ца тоъаш халонаш делайора ферма специалисташа. Болаш барий низ дIакхачаца зоотехнически бокъонаша дIа ма дехкара шоай ханнахьа доахан детта, царна доакъар дилла, кхы тIа аша Iуналде. Цудухьа кIезига хулар царгара хьаькхха шура, шиа бIаь килограммага дIакхоачаш мара дозал долаш хилацар дулха лаьрхIа паччахьалкхенна дIателача хьайбаех дукхагIдараш. Дуккхача хана денз шуреи дулхи дохкара планаш кхоачаш па еш хьайоагIар совхоз. Наьсар-Кертера яр санна воча хьале нийсъеннаяр вокх юрташкара ферм аш а.

Балха хьалаш хала хиларах наьха къахьегам вIаштIехьбакхха низ дIакхачацар лаьрххIа йола дешара заведенеш яьхача специалистий а. Из бахьан балхара дIабувлар. Халонашта духьалъотта, бартбола коллектив вIашагIкхиллa низ дIа а ца кхоачаш, балхара дIавьаннавар Наьсар-Кертерча ферма бригадир а.

Болхлой а специалисташ а ца тоъаш совхоза кулгалхой нийсбелча, ферма хьалхалаттача доярка ша Костоева Хьавас, Хамхоева ПаьтIамата, Газгиреева ШарIата, Сагова Марема, скотникаша Баркинхоев Аюпа, Могушков Султана, кхыбараша дехарду цу хана хиннача совхоза керттерча зоотехникага Муцольгов Бибердий Махьмадага (хIанз пенсе ва къахьегама ветеран) шоай ферма бригадиралла Лолахоев Iасолта хьожаве, аьнна. Из дар 1968 шера.

— Ай, начальни яр мара образовани йолаш мичав из. Техникум е институт яьккха специалист хила ма везий шоана кулгалдер, — оал Муцольгова.

Шоай болхлоша яхар, царна дезар хьаллоац цу хана Наьсар-Кертерча отделене управляющи хиннача, хIанз совхоза керттера агроном волча Бекмурзиев Махьмада Къурейша. Цо тIаккха аьннад:

— Фермана кулгалдер специалист ца хилча мегарг ваш яха инструкци кхоачашъяра хьалха дIаяхача хана укхаза балха хьежабьраша фу даьд ховш мадий вай. Сона а бакъахьа хет болхлоша яхар вай дича. ХIанз акхар бригадиралла хьожаве яха Iасолта нахаца тарвала а ховш Iимерза саг ва. 1957 шера денз укх отделене кхашка дIайийна культураш лораеш, трактор ни бригада заправщик волаш, укх шсай Наьсар-Кертерча ферме доярка шцеи скотникашцеи цхьана доакъар хьайбаша дикагIа къар Iалашдеш хьаьнала къахьийга саг ва. Пхе шера шоашца болх беш болхлошта къаьстта дика вайзав из.

Цу юкъа Iасолтий дика аьттув баьннабар хьайбаш леладара опыт караерзае. Саго хIама хьаала ца дезаш ховш вар фу де деза шура дукхагIа якхара, дулха лаьрхIа дараш дорстадара, доакъара кхом а беш из дикагIа дуъаргдолча тайпара дIа миша дехкийта деза. Кхыча бесса аьлча, лаьрххIа дешар дийша вене а зоотехнически бокъонаша дIа ма деххара болхлошка хьайбашта Iунал дайта ховргдолаш хиннав Лолахоев.

Цу дерригнех ше боккъонца кхийттача фермерча болхлоша яхача кандидатурана раьза хул керттера зоотехник. Совхоза кулгалхошта дагадеха дика хIама могаду парткомо. Цул тIехьагIа совхозе гIолла приказ тох Лолахоев бригадиралла хьожавеш.

Совхоза кулгалхоша, партийнин профсоюзнин организацеша бенна тешам лорабара, ший декхараш кхоачашдара барцагIвоал Iасолта. «Укхаза дIаоттаве специалист ца коравоагIаш хье вайта воацилгах кхеталахьа. Болхлоша, кулгалхоша, партийни организацеш докхха сий даьд хьа. Из цIаккха а диц ма далийталахь. Долийте хьа визза саг воацилга халахь», яхаш дийнахьа а бус а хаддаза дего хьалхадоахар цунна.

Из дар ферме болхлошта юкъе волаш а бийсанна салаIа шоай цIагIа чувеча а цунна дагалаьттар. Хаддаза уйла йора Iасолта фу дича ферма балха гIулакхаш эргадаргдар-хьогI яхаш.

Лолахоев кхетадеш вар цхьан-шин шера шийна хеттача тайпара тоаденна уж дIагIоргдоацалга. ХIана аьлча, хьалъе езаш яр керда корпусаш, цIенхаштта оарцагIбовла безаш бар хьайбай Iулаш тоадара, доакъара база чIоагIъяра, кхы тIа эшараш хилийтара. Гайна е ганза уж деррига дика хIамаш шоай ферме хургхилорах тийша вар из. Цхьабакъда, эргалонаш ергIола шераш хьатIакхачарга, а ца хьежаш, ферме болх бер барти цхьоагIои йола коллектив хьахилийтара наханга беш бола болх вIаштIехьбакхха безаш вар бригадир. ТIаккха низ дикагIа дIанхоачаргбар долча кхоачамех пайда эца а паччахьалкхенна шуреи дулхи дIадалара планаш кхоачашъе а.

Лолахоев а цунца цхьана болх бе волавенна зоотехник Муталиев Iалихан а эггара хьалха оарцагIбоал шоашта эшаш бола дояркаши скотникаши лахара.

Хьаьнала къахьегаш вар, эзделорадеш хьавоагIар, общественни вахаре хьинаре дакъалоацар юртарча наха лоархIаши сийдеши хул. Царех вар Iасолта. Из ферма бригадиралла хьожавааь аьнна шоашта хьахезача дика хетача дуккхача юртахоша шоайла дIа-юха дувцар:

— Паччахьалкхен рузкъана тIакхувда безам барий никъ дIакъовларгбари наьха къахьегам дерттIа вIаштIехьбоаккхаргбари вахийтан совхоза кулгалхоша бригадирала. Болх барга хьежжа алапеш а ма ийдергла доярка ша, скотникаша, кхыча болхлоша.

КIал кийле йолаш хиннад пар дувца хабараш. Хьалха дIанхача шерашка хьайбашта во доал а деш кIезига шу па йоаккхаш хиннача цхьаболча доярка духха шура а йоаккхаш хьинаре къахьегараша нийсса алапеш ийдеш хиннад. Озабезамаш а леладеш, вовзаца, везарца, е гаргалонна тIехьа лаьд доапача балхашта, даьд яхаш ца йоагIа нарядаш а язъеш, баь кегар хиннаб из. Хьаьнала къахьегаш боахкарий шоай балхах дог эккхийташ хиннад, харцо ла а ца могаш цхьабола доярка ш балхара дIабийнаб.

Цу тайпара нийса доаца хIама дергдарех а леладайтаргдарех а вацар Лолахоев. Иох тешаш бола юртахой ферме балха боагIа. Фу ду хIаьта бригадира шоай ферма болх тоабара, эргабакхха ра, нийслуча халонашта духьалъоттара, наха безаме къахьегаргдола наькъаш лахара?

Бригадира низагIа чакхйоахалургйолаш яцар механизаши юкъе а йоалаеш керда корпусаш хьалъяра, доакъара база чIоагIъяра, дикаца фуг дола доахан шоай Iулашта юкъе хилийтара йола проблемаш. Цу гIулакхашта оарцагIбала безаш бар совхоза кулгалхой, специалисташ, партийнин профсоюзнин организацеш.

Цхьабакъда, долаш дола доакъар хьайбаша дикагIа дуъаргдолча тайпара дIадехкийтар, царна кхы тIа де деза Iунал эргадакккхийтар, лазараш ца деттадалийтара специалисташка зоовет ринарни мероприятеш чакхъяхийтар бригадирах тийша дар. Из кхетадеш вар Iасолта. Цудухьа болхлошкеи специалисташкеи цу хаттараша дIа ма деххара къахьегийтилга дохаргдоаца закон хулийт бригадира. ТIачайха сагага дош оалаш вац, дегIаца вздел долаш ва Лолахоев. Безаме вела а къажа цо оалар: «Дича бакъахьа хетар, шоашта хоза а хеташ чакхдоаккх болхлоша».

Царгара уж гIулакхаш хьадехаш санна болхлошта эшарашка хьожаш хул бригадир а. Дика денача, во кхаьчача ший болхлочоа лалла дIаотт Iасолта. Транспорт яле, кхы тIа цига эшараш фуд хайя ший низ дIакхоачаш дола новкъостал ду. Йоакхо ю бригадира кхатуллача хIаманца, шоай доалахьа долча хьайбашта доакъарца болхлой Iалашбара. Кхыча бесса аьлча, вахари лелари цхьана долаш ба Лолахоев а цун фермера болхлой а.

Шоай балхах бIубенна болча доярка ша Костоева Хьавас, Сагова Марема, Темирханова Маржана, Газгиреева ШарIата, кхыбараша, шоашта юхье дIа а оттабаь, доахан детта Iомабу шоай мехнарий. Балха хьаьц ца гоъаш хинна скотникаш а. Юххера а ишшта хьахул цига Iасолта керте латташ йола бартбола коллектив.

Лолахоев санна болхлошца Iимерза ва зоотехник Муталиев Iалихан а. Цун дьа ханнара хила мегаш вола Iасолта къонача специалиста балха практике ца тоъаро де дезари ший воIага оалаш санна, дIаоалаш, хьехар деш хьавоагIа. Шоайла чIоагIа барттайнеи са-хьа аьнна доацаши кхаьхьар бригадира а зоотехника а.

Духхьал къахьегача сага фактора доархIам лакхбарах, болхлоша безамегIа къахьегаргдолча тайпара цар шоай болх вIаштIехьбакихарах, дояркаштеи скотникаштеи юкъе шерра социалистически яхь яржаргйола хьалаш хилийтарах низ дIакхоач ийслагIчеи иттлагIчеи пятилеткай шерашка хIара кхоабача Iаттагара 400 — 500 килограмм шура дукхагIа якхха.

Иттлагlча пятилетка тIехьарча шерашка хьайбай боахаме эргалонаш ергIола наькъаш леха оарцагIбоал совхоза кулгалхой, партийнин профсоюзнин организацеш. Цар шоай низашт тIадерзаду цехови хьисапе хьайбаш леладелга вIаштIехьбакихара. Хьалъе йолаю керда корпусаш, болхлоша культурно-салаIаран цар бытовой хьашташ кхоачашдаран лаьрхIа цIенош, кхы дукха объекташ.

Совхоза кулгалхоша йоакхо ю люцерна, рапс, хьажкIаш, кхы гайпа хьаьнеи дукхеи доакъар луш йола культураш тIайола кхаш дукхагIа хилийтара, из кийчу цехаш хьалъяра, шоай Iулашка дикача фух дола доахан хилийтара. Кхыча бесса аьлча, цIенхаштта оарцагIбоал шоай хьайбай боахам дегIабоалабара, паччахьалкхенна шурен дулхи дIадалара планаш тешшаме кхоачашъяйтаргйола мероприятеш чакхъяхара.

Уж боккха доархIам болаш дола гIулакхаш боккъонца чакхдоах цар цхьайттагIча пятилетка шерашка. Шура алсамъякккхара мел эша хьалаш долаш хул Наьсар-Кертера а кхыча юрташкара а совхоза фермаш. 1968 шера бригадирала хьожаваьча хана Iасолтийна дага мел даьхка гIулакхаш кхоачашду совхоза кулгалхоша, парткомо, профкомо.

Шоай йоахо ярга хьежжа беркате кхъахьег совхоза масе а фермай доярка ша, скотникаша, Iаьсий леладераша. Цхьа бутт, квартал, шу дIадахийтар шуреи дулхи дохкара планаш дикка тIехкхоачаш ца еш. Ишшта, 1986 шера планагIа дIадала доагIар 600 тонн долаш дулхи дIаденнад 725 тонн, хIаьта шура — 3000 тонн, план 2900 йолаш. 400 килограммага дIакъоачаш дозал долаш да дулха лаьрхIа совхозо паччахьалкхенна дIачутела хьайбаш а. Хьалха дIателаш хиннарашца нийсдича уж шозза дозал дукхагIа долаш да. ХIара кхоабача Iаттагара 2683 килограмм шура яьккхай. ИйслагIчеи иттлагIчеи пятилеткай шерашка йоаккхаш хинначунца нийсйича из цхьа эзар килограмм дукхагIа хинна Iац.

Уж толамаш доахача къаьстта белгалъяьннай Наьсар-Кертерча ферма коллектив. Совхозе гIолла яьккхачунца нийсйича хIара кхоабача Iаттагара 602 килограмм е 22 процент шура дукхагIа яьккхай дIадахача шера цун доярка ша. ХIара бIаь Iатта тIехьара 85 Iаса хьакъоастадаьд цар. Бригадни подрядагIа къахьегаш ба ферма болхлой.

Доярка ша юкъе яьржача социалистически яхье эггара хьинарегIа къахьег Къахьегама Сийлен III степена ордени ВДНХ дошо медали лелаеча Темирханова Маржана. План 2200 килограмм йолаш ше хьожача хIара Iаттагара 4850 килограмм шура яьккхай цо. Ишшта дукха шура йоахаш къахьийгад Маржана хьалха дIанхача шерашка а. Яхье шоллагIа моттиг хьожаяьй 4106 килограмм яьккхача Къахьегама ЦIеча Байранха орден лелаеча Сагова Марема. Цар санна хьинаре къахьег Шаулиева Хьавас, Муцольгова Курбикас, Газгиреева Тамара, Хамхоева ПаьтIамата, кхыбараша.

Зоотехнически бокъонаша дIа ма деххара хьайбашта доал ду скотникаша Баркинхоев Аюпа, Могушков Султана, Дзейтов Асхьаба, Могушков Хьажмурада, Шанхоев Саламхана, кхыбараша.

Хьайбай боахам дегIабоалабеча доккхий хIамаш карагIдувлаш дуккхача шерашка хьинаре къахьегарах Нохч-ГIалгIай АССР юрта боахама заслуженни болхло яха сийлен цIи еннай Лолахоев Бибердий Iасолтана.

Наьсар-Кертерча наха а сий ду мехка Кхачан программа кхоачашъеча толамаш доахаш къахьегача шоай ферма болхлой. Цар шоай юрта Совета депутаталла хержаб I. Лолахоев, М. Темирханова, Ш. Газгиреева, Хь. Костоева, П. Хамхоева, М. Сагова, Т. Газгиреева. Бригадира а цун болхлоша а дика кхоачашду шоай общественни денхараш.

Iасолтан цун цIеннанас Матусен пхи бер хьалхедаьд. Руслания Iаьлен Советски Эскаре гIулакх а пав цIабакхкачул тIехьагIа «Назрановский» совхозе балха эттаб. Шаккхе а шофер ва.

— Шоай да санна къахьегара тIера ба къонгаш а. Грузовикаш лораеш лелаеш хан-ханнахьа технически гIулакх ду. Цудухьа масе хана болх беш а хул цар машинаш, — йоах совхоза керттерча инженера Барханоев Iалихана.

КIал кIийле йолаш да цо яхар. Совхоза коммунисташа КПСС членалла дIанйцаш шоай дикагIвола шофер Лолахоев Iаьла. Цунца нийсвала гIерташ къахьегаш ва Руслан а.

Хоза хьал а кхийна шошоай къахьегамех вахарен моттиган хьалехай мехараша Хьавас, Зареас, Макас.

Лолахоев Iасолтас кулгалдеча болхлоша укх шера а. тIехкхоачашъю шура яккхарен из паччахьалкхенна дIаяларен планаш. Шоай низ дIакхоачар ду цар Сийлахьбоккхача Октября 70 шу дизара цIей докккийча толамашца дездара.

Нийса хургдаш деррига гIулакхаш цига дика дIадолх аьлча. ДIалахача шера хIара бIаь Iатта тIехьара 85 Iаса хьакъоастадаьд. Наьсар-Кертера яр санна хьалхалаттача ферме уж дукхагIа хила доагIа. Из кхетадеш ва бригадир а специалисташ а.

— Укх шера хIара кхоабача Iаттагара 3500 килограмм шура якхха, хIара бIаь Iатта тIехьара 90 Iаса хьакъоастаде лерхIаш да тхо, йоах Лолахоева.

ХIанзалца аьннача дош долаш хьаенаб цо кулгалну коллектив. Кхоачашдергда, аьнна, хет укх наькъа тIайийца декхар а.

— Къаьна а долаш шура кIезига луш дола доахан тхоай Iулашта юкъера дIадоахардга оаха, — шоаш дерхIарех дувц сона Iасолтас.

— Цар когаметта дIаоттадергда тхоай совхозе хьалкхедаьча шинарех хьахинна дикача фух дола доахан. Йоакхо ергьа кхы тIа хьайбаш дикагIа кхабара, хьалхалаттача дояркайи скотникийн балха опытах ма боагIара пайда эцара.

Тешаме да бригадира яхар. 3500 килограмм шура якхха йиш хулийташ дола хьалаш вIаштIехьаьхьад ферме совхоза администрацеи партийни организацеи. Ишшта, укх шера дахкардолаш да шоай Iаьсех хьалкхедайта диъ бIаь шинар. Аьлтий-Юртарча ферме хьалъяьй барда кийчбу цех, доакъара база тешшаме чIоагIъяра дикка шердаьд тайп-тайпара баьпаши доакъара свеклаши тIайола кхаш. Уж деррига ш а дIаденнад шоай гIулакх дика довзаш болча коллективни подрядагIа къахьегача механизаторашка.

1968 шера Наьсар-Кертерча ферма болхлоша шоашта вовзаш а хьаштIолаш а хинна Лолахоев бригадиралла харжарах, цун кандидатура совхоза кулгалхошеи партийни организацеи хьалларарах доккха беркат даьннад. ХIаьта болхлоша шийна бенна тешам боабаьбац Iасолта а.

С. АУШЕВ.

ДОАЗОЛ ДЕХЬАРА

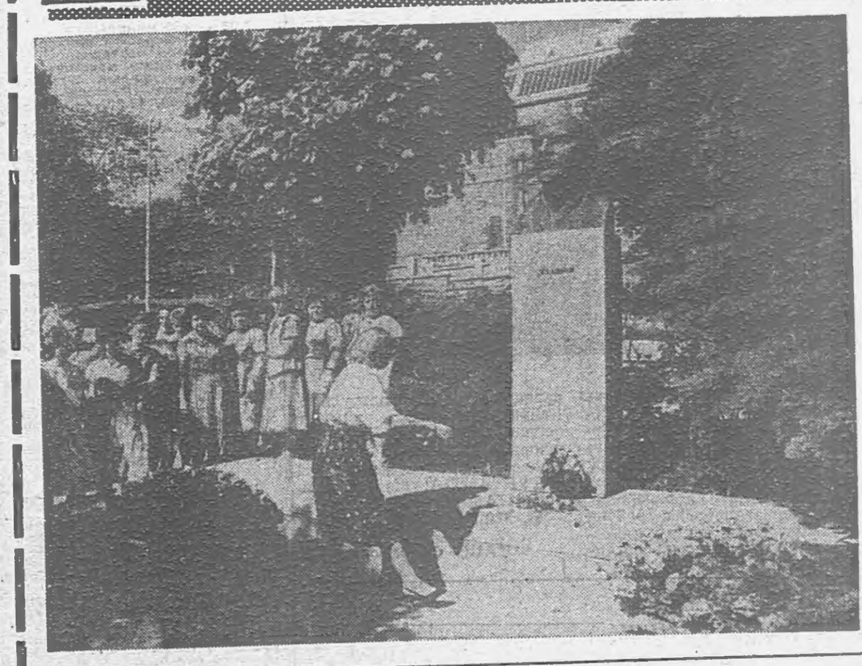

ФИНЛЯНДЕ ЛЕНИНСКИ МОТТИГАШКА ГIОЛЛА

Къонача Советски пачча-хьалкхен эггара хьалхарча арахьара политически актех яр 1917 шера 31 декабре В. И. Ленина кулг яздаь Финлянди ший лоIамера паччахьалкхе лоархIаш дола декрет.

Финляндера ленински моттигаш — уж Хельсинки, Тампере, Торнио, Лахти, Котке, Турку. Цу городашка хIанз а тIехьа йолаш я Ленин чу хинна дукха зданеш. Ерриг а ленински дагалоацама моттигаш хоза Iунал а деш лелаю финскн новкъосташа. ХIаьта машареи дика лоалахал леладараи йола ленински идеяш ССР-ен Финляндски Республикан вIаши деладеча гIулакхашца лерргIа вахаре кхоачашъеш я, цунах тахан машаре цхьана бахара образец лоархI.

СУРТА ТIА: советски туристаш Турку яхача города Пуолаланмяки гувна тIа В. И. Ленина памятника хьалхашка зизаш дохкаш ба.

Г. КАЛАЧЬЯНА сурт. ТАСС фотохроника.

ДУНЕ ЦХЬАН КIИРАГIА

СОЦИАЛИЗМИ МАШАРИ ВIАШАГIКЪАСТАРГДАЦ

ВIашагIкхийттача Къамий Организацеи Дерригдунен Машара Советен решенегIа 1 сентябре дезду Дерригдунен машара дн. Из нийсдаь да 72 паччахьалкхе юкъе а йоагIаш шоллагIа дунен гIом болабеннача ханаца. Йоккхача халонца котало йькхар 55 миллион саг, цу даькъе 20 миллион совгIа саг советски нах а болаш, боабаьча цу тIем тIа германски фашизми японски милитаризмн вша а еш.

Шоллагlча дунен тIемен цул тIехьагIарча ханен урокаша адамленга дагалоатта-дайт машар ше шегIа хьахулаш боацалга. Из бахьан долаш шоай дукхагIа якхха. Ховш ма дий ядерно-космически заман трагически парадоксех цаI, Iалама низашта доалларах Iалаьмате боккха низ кара а бена деррига дуне хIаланде тарлуча дIатIаэтта хиларах латтилга. ХIанз латташ долча дунен халкъашта юкъерча гIулакхаша дIа ца яккхарал совгIа цIаьхха валара кризис тIаоттар кхерам болча кхоачаду гIулакх.

Ядерно-космически заман реальносташа чIоагIга дIадех дунен халкъашта юкъерчеи паччахьалкхенашта юкъерчен гIулакхашка овлангара перестройка елга, ядерни катастрофа кхерам дIабаккханза баргбоацаш хиларца уж нийсъелга. Из мишта де деза яхача хаттара дола жоп деннад нийсхони кхераме боацачеи машара керда политически концепци хьалхаяькхача а принципиальни йола «дунен халкъашта юкъера деррига чулоацача система лардаш» белгалъяь а йолча КПСС XXVII съездо. Из программа кхоачашъеш беш бола болх ший боарамашка а характерга а диллача деррига дунен тIа дезде кийчлуш дола 70 шу дузаш йолча Октябрьски революцена сийлахь-докхха карагIдаьнараш таханарча хьалашка дIахо хьош хилар санна лархIа боагIаш ба.

«Россерча социалистически революце, — язду дунен халкъашта юкъерча болхлой болама вовзаш волча деятела С. Есихара (Япони), — дуненна белгалбаьб социально-экономически дегIаахара, саго саг воацаварах мукъайола общество хьалъяра керда никъ. Октября лувкхеро тахан а вай планета тIа бахача миллионаш болча наьха дегашка хьалхьоаю дикагIйолча кхоаненга догдоахилга, тIемаш доацаш, ядерни герз доацаш болча машарга догдоахилга. Цхьабараша Ленина даьхенах боарам боацаш докихал ду, цар цунцара безам совбуьл, вожаш эгIазкхувл, бе-башха ца хетараш болаш бац. Долче, шун хьокхам майра а революционни а ба, хьалха хиннача исторически стереотипех дIакхеташ бац из, хIаьта цудухьа доглахара никъ сийрда боах цо».

Сийлахь-боккхача Октября сердало халкъашта машарга а кхерамзленга а бода никъ сийрда боахаш я. Цун сердалагIа къаьгга ту шоллагIча дунен тIема траГеди яйна ца Iеш, дуне дегIадоаладара лоархIаме низ хинна дIаэтта йола дунен социализма система фашизман милитаризман гарраш кагъеш хьахилар, историе бокъонаца бакъдола хIама. Социализма мехкашка кхоач дуненен промышленни продукце 40 процент совгIа яр. Цу цхьан ханна экономически дегIаахара темпашка диллача социалистически содружество дегIадьхкача капиталистически мехкел хьалха а я. 1981—1985 шерашка содружества мехкаша шоай кIаман доходи промышленни продукце боарами даькъабьб 18 процент, хIаьта юртбоахама продукци — 11 процент. Уж дегIаахара темпаш цкъан ахаззен лаккагIа я капиталистически паччахьалкхенничарел.

ГIалаташ дувлийтари гIулакхаш гIоал дахари бахьан долаш дукха ха йоацаш ходала доладенна хинна экономически дегIаухилга лаьгIдалар толаме дIадоалаш латт, вай мохк ший дегIаахара качественно кердача этапа тIа балар хьа а хьокхаш еррига чa общественни отношенешка овлангара перестройка ешлаттача хана. Деррига дунен тIа из революционни процесс лоархI Октябра наькъагIа советски общество толаме хьалхашкахьа йодаш хилара дола къаьгга тешал санна.

Кхыча социалистически мехкашца цхьана деррига чулоацаш йолча дунен халкъашта юкъерча кхерамзлен система хьаяра тIехьа ший масштабашка диллача цIакха ца хиннача тайпара бола къовсам хIанз дIа а боаржабеш, вай цIаьхха воай теркам тIабезабу ший хана радикальни йола нийсача демократически машара конце пци Октября хьалхарча деношка шийга гIолла дIакхайкадаь йолча машара хьакъехьарча лепински Декрета. ХIаьта тахан а вай мохк тIехьа ший ханна ца Iеш, халкъашта а йоагIаш я. Из кийчъяра дош отгадир Советски Союзои социалистически мехкий группон 1986 шера ООН Генеральни Ассамблея 41-ча сессе дувцийта. Генеральни Ассамблея могайир деррига чулоацаш йолча дунен халкъашта юкъерча кхерамзленга а машареи дикагIа хьалхенний дукха йоккха йоаца группа деррига долаш болча ростовщикий хьисапе а болаш хьал эттача, из экономически дунен халкъашта юкъереи кхерамзле Iалашъяро дIадехараша овлангара духьала хинна ца Iеш, цIенхаштта социально-политически кегараш хилар кхерам болаш а хIама да.

ДегIадоагIача мехкий экономика къеча хьалтIа кхаьча хилар юкъарчал доацаш дувзаденна да дунен халкъашта юкъерча кхерамзлен система чIоагIъелга Iалашдарца, хIаьта из а ший аргIагIа гергзаш дIадахарца мара хила йиш йолаш хIама дац. Цудухьа ухказа хида доагIаш да, «дегIаахара меттергзаш Iоадар» яхача милитаризма принципана духьала кхы порядок оттае йоагIа — «дегIаахара гергзаш дIадахар». Советски Союзи кхыдола социалистически мехкаши чIоагIга тIехьа да гергзашта довзуь оттадараи уж кIезигдараи хIара деш мел дар, ядернии кхычеи гергзех халкъашта мукъадахара наьна дукхагIа кхерамзле ена ца Iеш, наьха вахара хьал тоадара дукхагIа средствеш дIахьожае таро луш а хилийтара.

24 августа Нью-Йорке хьайийлла гергзаш дIадахараи дегIаахараи вIаши юкъерча бувзамах йола конференци ший болх беш я из проблема ювцара ваттуь болаш йолча хана — хиланза дарглоацари йолаш йола таронаши вIаши нийсьеннача хана. ХIанз реальни перспектива белгалъяьннай «шолхача глобальни нула» хьакъехьа, вешта аьлча шинна а классагIа йола ядерни ракеташ — гаьна кхетар юкъерча бограме дараши оперативно-тактически яраши цIенъяь дIаяхара хьакъехьа соглашени яра. Исторически таро йолаш ма. Из карара ялийтар доккха гIалат хургдар.

Конференце дакъалоацараша чIоагIга раьза болаш тIанйцар царга КПСС ЦК Генеральни секретара М. С. Горбачева даь хкайкарали социалистически мехкий «дегIаахара гергзаш дIадахар» яха коллективни меморандуми. Цар хьадда хьаллоац цу гIулакха .ООН дозонашка дунен халкъашта юкъера фонд вIашагIйоллара хьакъехьара предложени, цига вIашагIкхета тарлора бедала, доагора, материалий, оборудоване хьисапе ресурсаш, транспортни а кхыйола а средстваш, кхачан, технологей, технически, кхыча гIулакхий, дунен халкъашта юкъерча рынка маьхащца лаьрхIа а финансови взносий тайпара а.

Советски Союзах аьлча, конференце дакъа лоацараш ка М. С. Горбачева даьча кхайкарал тIа аьннача тайпара, вай мехко цига дика дакъа лоацаргхиларгеи хьалдоацаргхиларген дог даха йиш я цар.

Геннадий ШИШКИН. (ТАСС).

ФРГ ирагIдола социальни лазар— дуккха нах хьабе болх боацаш хилар

Къахьегама дешаех йолча Федеральни ведомства тIехкхарча официальни даннех Федеративни Республике 2,5 миллионага кхоачаш официально регистраци яь хьабе болх боацараш ба. Къахьегама рынкера хьал дикагIча оагIорахьа хувцалуш латт яхаш Iаьдало дувцачоа духьала мехка моллагIа болх бара пайдана а болаш хьабе болх боацаш лелачар боарам 10 процент хул. Духхьал карарча шера хьалхарча бетташка нах балха увттабара йолча ведомствашта хьалхашкара йIаьхха очередаш кхы тIа 837 эзар саго хьалIизар (сурта тIа)

Къаьстта кхераме да «совболча наьха» армн дуккхагIа хулаш латташ хилар. Кагирхошта юкъе 25 шерага кхачанза вола 600 эзар саг цIаккха деш хIама а доацаш вагIа везача эттав.

ТАСС фотохроника.

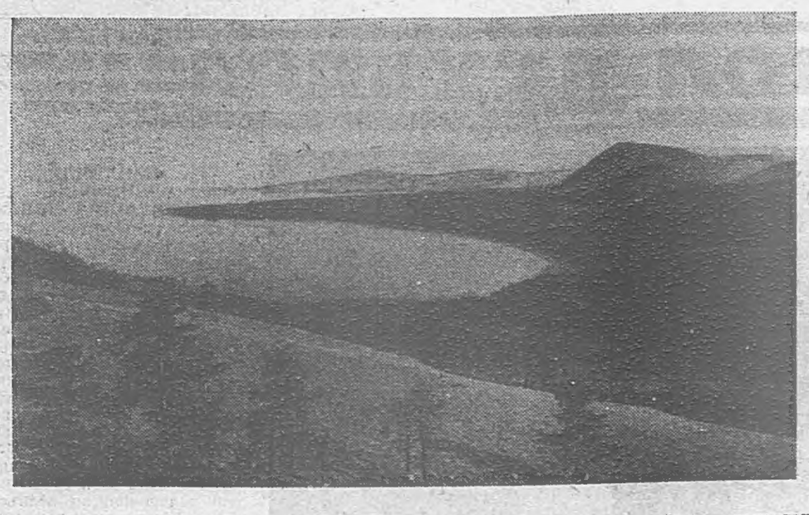

БУРЯТСКИ АССР. Байкала кхел тахан дуккхачарна дагайоал. Іама проблемашта юстара бисабаш из лорабу къонабараш а. Ялх шу да Северо-Байкальск яхача бамовски городе Іалам лорадерий комсомольско-катярхой отрядо болх бу. Города къонача гІишлонхоша, дешархоша пропагандистски а оперативни а болх бу. Гонахьара Іалам лорадара норматив телхача производственни подразделеней кулгалхой сатийна багІа битац общественнй Іалам лорадераша. ТІехьарча шерашка районе хьинаре шоай декхар кхоачашдеш я пионерски «бацареи» «сийнеи» патрулаш. Байкальски яхача юртара бераш Слюдянски Іамашка школьни заказник а яь цига тІахьожам лоаттабеш да.

СУРТА ТІА: ше мо кхы доаца Байкала Іалам.

В. МАТВИЕВСКЕ сурт.

ТАСС Фотохроника.

Историе оагІош

ДИЦЛУРГДОАЦА ДЕНОШ

КРЫМ МУКЪАЯЬККХАЧА ДИЙНАХЬА

1944 шера Крым фашистски гІаьрахоех мукъайоккхаш дакъа лаьцача денз цига кхы хила вІаштІехьдаьннадцар са. ХІаьта хІанз духха ха йоаццаш сона райсобеса болхлоша Евпаторе дарба де ваха санаторни путевка елар. Цунца шовзткъеи кхоъ шу хьалха Къаьсттача Приморски эскара 11-ча гвардейски стрелкови корпусаца айса немецко-фашистски бІу бохабеш дакъа лаьцача Крыме ваха таро хилар са. Цунах дувца а сайна къувлачох шуца дагавала а безам бар са.

Аз цига лаьттача тІемах лаьца дувцаргдац. Цох кепайовзон тІа духха дийнад. Лоацца цхьан денах —1944 шера 12 маях — Крыме лаьттача тІема тІехххарча денах дувцаргда аз. Вай эскара доакъоша немецко-фашистски гІаьрахой бахен бален мотгиг йоацаш герг а баь фордал чу а ахийтар, хьакара а боалабир. Херсонера лакхача берда тІара форда оагІорахьара шоашта новкъостал дар дог доахаш хинна немецки ши инарал а каравоалавир.

Херсонес яхача мыса йистера форда оагІув байнача наха, говраша, тайп-тайпарча хІамаша кІайлабакъкхабар. Уж деррига декъий хала хи чура хьа а даьха лаьттах дехкар оаха цунах эпидеми хьалхьар кхераш.

Херсонес яха хоза мыс тІом чакхбаьнначул тІехьагІа трофейни хІамашца хьалйизаяр. МугІарех вивьвиъ саг а латташ Балаклаве бодача новкъа яьнна калра боалабаьча немций колонна дуккха километраш йІаьха яр. Советски наха мах баь варгвоацаш зе дай, царга хало Іовшийта уж кура тІемахой, кортош Іочу а дахийта эгІазлонца биаргІаш а къерзадеш болхар. Уж накъабоахаш бар цар «шоай» лоархІаш хинна румынаш.

Крым 35 дийнахьа мукъаяькхар. Цига мостагІчун 12 дивизи йохайир, 62 эзар гаргга салтеи эпсари, дукха тІема техника карайоалайир. Крымски операци — из цу тІем тІа цІи хезача операцех я.

ХІанз военоначальникаша, мугІарера тІемахоша яздаь дагалоацамаш дийшачул тІехьагІа духха хов вайна дукхача хана денз массе а тайпара кийч а яь 1944 шера бІаьстий чакхъяькхача Крымски операцех. Приморски эскареи 4-ча Украински фронтен тІема доакъошта кулгалдеш бар маршалаш К. Е. Ворошилов, А. М. Василевский. Фу ховра тхона, салташта цу хана? Окопаш, блиндажаш, массаза топаш еттар... Дукхачар вахар дІа а кхухьаш беш тІом бар. ХІаьта салтий амар кхоачашдеш бар. Са ноахала доаггІача тайпара сийленца кхоачашдир Даьхен хьалхашкара ший къонгий декхар. Тха тІехье тхоах бехк а бакхха йиш йолаш яц. ХІана аьлча геттара къона долаш практически дерригаш тІем тІа а даха тхоашта могар даьд оаха моастагІ вохаве гІерташ. ХІаьта дукхахбараш шоай са ца кходен байнаб таханара вахар бахьан долаш, къаьстта шовзткъеи цхьоагІча, шовзткъеи шоллагІча шерашка. Иштта дукха цІий Іодохийташ бола тІом цІакхха а хиннабац. Из хилехьа кхоъ-ах бІаьшу хьалха денз деррига европейски мехкаша даьча деррига тІемашка иззал мара нах боабаьбац.

ТІом — миллионий кхел оал вай. Вешта тІом — миллионаш хьахиннача цхьацце кхел. Симферопольски шоссе ялхлагІча километре да Сийлахь-боккхача Даймехка тІема вежарий кашамаш. Цига цхьа бІаь вежарий дукхха цхьана дІабехкан бІаьннел совгІа цхьацца волаш бехкан кашамаш да. Укхаза эрсий лаьтто тІайнцар ханал хьалха байна цІена, денал дола къонгаш. Царех дукххачар дезалаш а барех, лакха посташ а яцар. Уж къонабар, вахар дІа мара доладьдацар цар. Эггара дезагІа дола из цар кхо ца деш дІа а делар.

Къаеннача кхадсаго елха а елхаш обелиска хьалхашка зизаш дохкаш бІаргадайча сона чІоагІа бохам баьлар. Из хано букара ерзаяь яцар. Деррига а дицлу, цхьабакъда цІаккха а бицлургбац шоай вахарца вай тахане лораяьраш. Из тІем тІара цІа ца боагІаш бисарех бола дагалоацам ба.

ДИ ДИКА ХИЛДА ХЬА, СЕВАСТОПОЛЬ!

Экскурсионни группца Севастопола гарга кхоачача хана са дог деттадала доладелар. Документашка хьежачул тІехьагІа тхо турпалерча лаьтта да. 1783 июне хьаяьча цу городах «Севастопель» аьнна цІи тиллай. Из гречески метталара дакъкхача сий дола, ше мо кхы йоацар яхалга да. Из город дегІайоалаеш дукха къахьийгад цІи хезача адмирала Ф. Ф. Ушакова, М. П. Лазарева, В. А. Корнилова, П. С. Нахимова йиттта кхычар. Аз дукха дийшад цун турпалерча кхелах, 1855 шера, 1920 шерех 1941—1942 шерашкеи цо моастагІашта духьала лоаттаяьча оборонах. Сона дика дагайоагІа Севастополь 1944 шера 9 мае мукъаяькхачул тІехьагІа. Севастопола юххера гитлеровций юха духьала оттара йола чІоагІаленаш кхаь дийнахьа йохайир. (Фашисташа 1941 — 1942 шш. город хьалаца ца могаш 250 ди даькхар).

Город еррига йохаяьяр, бахача нахах бІаргагуш саг вацар (тІом болабалехье уж 112 эзар вар).

Миштай из хІанз?

Город-турпал ший хозалца, ший шерача, цІенача улицашца, проспекташца, бульварашца, скверашца цецвоаккхаш хоза я. Город чІоагІа тоаяьй, иштта цІена хиларца белгала я. Из — йийллача сигален кІалхара музей. Музеяши памятникаши ужхаза эзарнел совгІа да. Царех цхьаннех лоацца дувца безам бар са. Из — «1944 шера 7 мае штурм яь «Сапун-лоам» яха диорама. Из 1959 шера 4 ноябре хьайийллар. Цу хана денз цунга хьежав ткъо миллнон гаргга саг. Цецвоаккхаш йоккха я из: 5,5 метр даккеи 25,5 метр шерен полотно, юкъара майда 83 кв. метр йола предметни план. Хозача полотно тІа Сапун-лоам хьабаккхаш моастагІчун тІехьара чІоагІале йохаеш дакъа лаьцача наьха куц-сибат да. предметни планан хьожача майдан юкъера бархІ метр хьалъюз цу хана снарядаша, бомбаша йохаяьяча бесса кхы саго кулг ца тохаш йитача моттиго, шоаш хиннача тайпара а моастагІчун блиндажаш, траншеяш, иштта ухаза улл трофейни герз, осколок, гильзаш. Диарама — из хІанзарча искусства батальни живописа эггара йоккхагІйола произведени хинна Іац. Из лаьхача патриотически уйлай низ бола хьаст, Сийлахь-боккхача Даймехка тІема турпалерча гІулакхашта хетадаь тІехдика художественни памятник. Приморски эскара тІемахоша 1944 шера Сапун-лоам тІа хьаьлча Сийлен обелиска юхе я Даим йоага цІи. Обелиска юхе латташ аз уйла йир: малагІча математически законаца лархІа йиш я тІема а машара а мах байзача наьха бола, аьнна. МалагІча таразаца оза йиш я Коталон сийле? Вай Коталоно цун бІаьшаренашка вахар лургдола цхьа ший тайпара цІей да.

ДАИМ ЙОАГА ЦІИ

Со Евпаторе, Симферополе, Севастополе Даим йоага цІераш йолча хилар. Массаначьа а дукха нах бІаргабайра сона. Уж зизаш дахьаш боагІа цига. Даим йоагача цІера ало нах магнито санна тІаувз: хІаранена цига дагадоха хІама да. Инст ца хулаш цу юхе йоккхача минута тІом чакхбаьнначул тІехьарча шовзткъеи шин шера вайна ма хетта дІоахдаь даланза долча вахара.

22 июнь. Евпаторерча Даим йоагача цІера юхе сатем латт. ХьатІаух нах, цар гора увтташ шоай бе йоахха цІе гвоздикай курсаш Іоехк. ХьатІабоагІа цинорераш. Царех цхьанне шортта стихаш еш. Хьахоз тІехьхьара шин мугІ:

...Кхыбараш дорабар духа.

Шоай вахар кходанзар цар. Юстаро йист ца хулаш латт наькха тІа ордений, медалий йоккха планка йІоаллаш вола полковник. Къамаьл деш да цун бІаргаш. Дешашца дІаоалалургдоацар дукха да цар чу. Со цунна дІатІавода. Шийга со цхьа хІама хатта воалалга кхетадаьча цо, шортта яьлар: «Са берашка ала безам хиннабар хІара ден, хІара сахьата, хІара минута хам белаш. Мах баь варгвоацаш ма еза я уж! аьнна.»

Цу хана дега хиннача човнаша деш дола лазар ханна а вахара а эшалаш. Дукххадар дицлу. ЦІкъабакъда, 1418 дни бийсеи дицдургдац. Цхьабола къона нах тІемах лаьца дувцачунга ладувгІа безам болаш хилац. Аз е мугІараш язду къона, унахцІена болчарна шоай Даьхен кхела хьалхашкара бохктокхам дагабохийтар духьа.

Массаза вахаргволаш цхьаккха а кхеллавац укх лаьтта. ХІанз вай тІемах лаьца ветерана дувцачунга ладувгІа йиш я. Цхьабакъда нах дІаух. Иштта, мишта ера, а ца ховш, хьатІаоттаргъя цар оаз цхьанена а хозаргйоаца ха а. Уж нах гешаш, доакъашхой хиннар тІахкувча тІехьенна дІадовзийтара лорадар чІоагІа лоархІаме гІулакх да. ХІанз хьаьяча тІемеи къахьегамеи советаша из болу дІаболабаьб. Царна новкъостал де деза партийни организацеша, общественоста, школаша.

М. ФРОЛОВ,
тІемен къахьегамен ветеран.

Редактора зам.
М. М. ХАМХОЕВ.

ТЕЛЕПРОГРАММА

1 СЕНТЯБРЬ
I ПРОГРАММА

7.00 — «90 минут».
8.35 — «Берашта оанхарех». Ленинградера передача.
9.05 — «ТІоми машарн». Художественни фильм. 2-гІа серн. «Наташа Ростова».
10.40, 16.00, 17.20 — «Кердадараш».
16.15 — «Сакъердаме старташ».
17.00 — СССР-ера Инде фестиваль. ДІалохх Читти Бабус.
17.25 — «Бокхкача тІема тІехьара тата». Документальни фильма премьера.
17.45 — «Иллега безамца». Илли оал И. Сохадзе.
18.10 — «Поэзе минуташ».
18.15 — «Тахан — знаней Ди».
18.45, 22.50 — «Тахан дунен тІа».
19.00 — Сийлахь-йоккхача Октябрьски социалистически революци 70 шу дузаш. «Советски Киргизи». Киргизски телевидене программа.
21.00 — «Ха».
21.40 — Перестройка проэктор.
21.50 — Яйга атлетика. Дунен чемпионат. Италера трансляци.
23.05 — Французски эстрадан артистий концерт.

II ПРОГРАММА

8.00 — Іуйрийнара гимнастика.
8.15 — «Агропром... и агропром». Телевизионни документальни фильма премьера.
8.35, 9.35 — Географи. 7-гІа класс. Географин халкъа боазамаш.
9.05, 13.15 — Французски мотт. Довзийтара передача.
10.05 — Іилма - довзийтара фильмаш: «Мальчишки, скоросты и мечта», «Фильм необычной судьбы».
10.35, 11.40 — Информатикан вычислительни техникан лардаш.
11.05 — «Эрсий къамаьл».
12.10 — «Батальоны просят огня». Телевизионни художественни фильм. 1-гІа серн.
13.45 — А. С. Макаренко — педагог, яздаохо, гражданин.
14.35 — «Кердадараш».
17.40 — «Кердадараш» (гІалгІай меттала).
17.45 — «Халхаюьл Павлова Наня». Телевизионни фильм.
18.05 — «Дунен халкъашта юкъера хьал» (нохчий меттала).
18.20 — Киножурнал.
18.30 — Тахан — знаней Ди НГІАССР просвещение министра заместителна П. А. Татиевай выступлени (гІалгІай меттала).
18.45 — «Знанеш лаха долх вай...».
19.15 — «Нохч-ГІалгІайче». Информационни программа.
19.30 — Хьехархошта лаьрхІа концерт.
20.00 —«Бийса даькъала хийла шун, бераш!».
20.15 — Знаней Денга. «XXI ча бІаьшерагара экспедици».
21.00 — «Ха».
21.40 — Перестройка проэктор.
21.50 — «Батальоны просят огня». Телевизионни художественни фильм. 2-гІа серн.
23.00 — Волейбол. В. И. Савина сийна хетаьв дунен халкъашта юкъера турнир. Маіа нах. Таллинера передача.
23.30 — «Кердадараш».

2 СЕНТЯБРЬ
I ПРОГРАММА

7.00 — «90 минут».
8.35 — Сийлахьча Октябрь 70 шу дузаш. «В. И. Ленин. Вахара оагІонаш». Телевизионни дукха сереш йола фильм. «ХьатІанхьачар 1917». 1-гІа фильм. «Йолаш я ишта партин».
9.40 — «Дийна Іалам».
10.40, 16.00, 17.25, 19.45 — «Кердадараш».
16.15 — Халхаювлаш я РСФСР заслуженни артистка Е. Евтеева.
16.15 — «Кхел». Телевизионни документальни фильма премьера.
17.30 — «Массаза а малх хилбаІ». 2-гІа Ерригсоюзни самодеятельни творчества фестиваль (Эстонски ССР).
18.15 — «Вай беш».
18.45, 22.50 — «Тахан дунен тІа».
19.00 — «Леди и джентельмены». Бокхкийчарна мультфильмаш. (Молдави).
19.10 — «Дунен кагирхойн».
19.55 — Сийлахьча Октябрь 70 шу дузаш. «В. И. Ленин. Вахара оагІонаш». Телевизионни фильм. «ХьатІадера 1917». 1-гІа фильм. «Йолаш я ишта партн».
21.00 — «Ха».
21.40 — Перестройка промектор».
21.50 — Вьетнама къаман цІейга. Вьетнама телевидене программа.
23.05 — Останкино Дворецмузее ашарий ахка. 4-гІа передача.

II ПРОГРАММА

8.00 — Іуйрийнара гимнастика.
8.15 — Документальни фильмай премьера: «ПхеларІа лаьхале», «Рагуна цІераш».
8.35 — М. Глинка. «Вальс-фантазия».
9.05, 13.50 — Немций мотт. Довзийтара передача.
9.35 — «Константин Паустовский». «Іуйранца цхьана». Іилма - довзийтара фильм.
10.05 — СПТУ дешархьта. Астрономи. 3-гІа курс. Астрономин космонавтикеи.
10.35, 11.40 — Физика. 6-гІа класс. Физикен техникеи.
11.05 — Шахматий школа. Говзанчала урожай.
12.10 — «Батальоны просят огня». Телевизионни художественни фильм. 2-гІа серн.
16.15 — «Призвание». Телевизионни журнал.
14.20 — «Недаром помнит вся Россия...».
15.20 — «Кердадараш».
17.45 — «Кердадараш» (нохчий меттала).
17.50 — «Лев Толстой. Бессонница». 1-гІа фильм.
19.05 — Мультфильм.
19.15 — «Нохч-ГІалгІайче». Информационни программа.
19.30 — Футбол. СССР чемпионат. Перекличка. «Спартак» — «Жальгирис». «Динамо» (Минск) — «Динамо» (Киев). 2-гІа тайм.
20.45 — ДІалохх РСФСР заслуженни артистиас З. Москвитинас (арфа).
21.00 — «Ха».
21.40 — Перестройка проэктор».
21.50 — «Батальоны просят огня». Телевизионни художественни фильм. 3-гІа серн.
23.00 — Волейбол. В. И. Савина сийна хетаьв дунен халкъашта юкъера турнир. Маіа нах. Таллинера передача.
23.30 — «Кердадараш».

3 СЕНТЯБРЬ
I ПРОГРАММА

7.00 — «90 минут».
8.35 — Сийлахьча Октябоа 70 шу дузаш. «В. И. Ленин. Вахара оагІонаш». Телевизионни фильм. «ХьатІадера 1917». 1-гІа фильм. «Йолаш я ишта партн». 2-гІа фильм. «Октябра накъадолхаш».
10.50, 16.00, 17.35, 19.40 — «Кердадараш».
16.15 — М. Мусоргский. «Картинки с выставки». Фортепьянона лаьхьІа сюита. ДІалохкаю М. Петухов.
16.50 — «XXI бІаьшерера экспедици».
17.40 — «ЦІей» яхача эрсий ашарий ансамбля концерт. Сатратовера передача.
18.05 — «Бородино». Іилма-довзийтара фильм.
18.15 — К. Тренев. «Эдесские угодники».
18.45, 22.50 — «Тахан дунен тІа».
19.00 — «Возвращение в солдатскую юность». 151-ча американско дивизе ветеранашца вІашагІкхетар.
19.30 — «Дехьа вала пурам да». Мультфильма премьера.
19.45 — Сийлахьча Октябрь 70 шу дузаш. «В. И. Ленин. Вахара оагІонаш». Телевизионни фильм. «ХьатІадера 1917». 2-гІа фильм. «Октябра накъадолхаш».
21.00 — «Ха».
21.40 — Перестройка проэктор.
21.50 — Яйга атлетика. Дунен чемпионат. Италера трансляци.
23.05 — Илли оал Роберто Бланко (ФРГ).

II ПРОГРАММА

8.00 — Іуйрийнара гимнастика.
8.15 — Документальни фильм.
8.35, 9.35 — Музыка. 3-гІа класс. Эрсий халкъа инструменташ.
8.55 — Іилма-довзийтара фильм.
9.05, 13.15 — Английски мотт.
9.55 — К. Кулиева поэзи.
10.25 — «Кіормацій тамашийна дуне». Іилма-довзийтара фильм.
10.35, 11.40 — Эрсий былинай турпалаш. 5-гІа класс.
11.05 — «Вай беш».
12.10 — «Батальоны просят огня». Телевизионни художественни фильм. 4-гІа серн.
13.45 — «Дошо полиз». Библиотеке гІоллара путешестви.
14.20 — Историе рагІонаш. Парижски коммуна.
15.05 — «Кердадараш».
17.15 — «Кердадараш» (нохчий меттала).
17.20 — Лев Толстой. «Уходо». 2-гІа фильм.
18.40 — Мехкадьттан газен промышленноста болхлой Денга. «Саг къахьегамца сий долаш ва». М. Айзиев (гІалгІай меттала).
18.50 — Литературни пІаьрасна.
19.15 — «Нохч-ГІалгІайче». Информационни программа.
19.30 — «Спортивни вахар».
20.00 — «Бийса даькъала хийла шун, бераш!».
20.15 — Мотокросс. Дунен чемпионат. Финал. Австрера передача.
20.35 — Хи чу кхувсабалар. СССР-и США-и сборни командай матч. Тбилисера передача.
21.00 — «Ха».
21.40 — Перестройка проэктор.
21.50 — «Одинокий автобус под дождем». Телевизионни художественни фильма премьера. 1, 2-гІа сереш.
00.00 — «Кердадараш».

5 СЕНТЯБРЬ
I ПРОГРАММА

7.00 — «90 минут».
8.35 — Ханс Эйслера любительски хора концерт.
9.00 — «Хіана, сендухьа». Бераша йола передача.
9.30 — Сийлахьча Октябра 70 шу дузаш. «В. И. Ленин. Вахара оагІонаш». Телевизионни фильм. «ХьатІадера 1917». 3-гІа фильм. «В свой решительный и последний».
10.45 — ДІалохх М. Кугеляс (альт).
11.15 — «Массанена а хІаранена а».
12.00 — «Из — Пеле». Телевизионни документальни фильм (Бразили).
13.00 — «Павинера цІей».
13.30 — «Доттагіле». Телевизионни журнал.
14.00 — Мультфильм.
14.30, 19.25, 23.00 — «Кердадараш».
14.50 — «ТІоми машари». Художественни фильм. 3-гІа серн. «1812 шу».
16.05 — Илли оал И. Демьяновас.
16.25 — «Фу хьаж йоагІа ахчах?». Телевизионни документальни фильма премьера.
17.15 — «Селайад» яхача халкъа творчества телепрограммай дунен халкъашта юкъера фестиваль. «БІаьстан базарга вуга никъ» (Вьетнам).
17.40 — Сийлахьча Октябра юбилейга. «Историе довгдоаца муГІараш. «Битва в пути». Художественни фильм. 1, 2-гІа сереш. Перерыве (19.25) — «Кердадараш».
21.00 — «Ха».
21.40 — Перестройка проэктор.
21.50 — «Одинокий автобус под дождем». Телевизионни художественни фильма премьера. 1, 2-гІа сереш.
00.00 — «Кердадараш».

5 СЕНТЯБРЬ
I ПРОГРАММА

7.00 — «90 минут».
8.35 — Ханс Эйслера любительски хора концерт.
9.00 — «Хіана, сендухьа». Бераша йола передача.
9.30 — Сийлахьча Октябра 70 шу дузаш. «В. И. Ленин. Вахара оагІонаш». Телевизионни фильм. «ХьатІадера 1917». 3-гІа фильм. «В свой решительный и последний».
10.45 — ДІалохх М. Кугеляс (альт).
11.15 — «Массанена а хІаранена а».
12.00 — «Из — Пеле». Телевизионни документальни фильм (Бразили).
13.00 — «Павинера цІей».
13.30 — «Доттагіле». Телевизионни журнал.
14.00 — Мультфильм.
14.30, 19.25, 23.00 — «Кердадараш».
14.50 — «ТІоми машари». Художественни фильм. 3-гІа серн. «1812 шу».
16.05 — Илли оал И. Демьяновас.
16.25 — «Фу хьаж йоагІа ахчах?». Телевизионни документальни фильма премьера.
17.15 — «Селайад» яхача халкъа творчества телепрограммай дунен халкъашта юкъера фестиваль. «БІаьстан базарга вуга никъ» (Вьетнам).
17.40 — Сийлахьча Октябра юбилейга. «Историе довгдоаца муГІараш. «Битва в пути». Художественни фильм. 1, 2-гІа сереш. Перерыве (19.25) — «Кердадараш».
21.00 — «Ха».
21.40 — Перестройка проэктор.
21.50 — «Шоаттден сайрийнаь. «Из деррига хиннад, хиннад, хиннад...». XX-гІа бІаьшера йолалуча ханарча эстрадах. Ашарий программа.
23.05 — Яйга атлетика. Дунен чемпионат. Италера передача.

II ПРОГРАММА

8.00 — Іуйрийнара гимнастика.
8.20 — «ГІулаих хорж»... Документальни фильма премьера.
8.30 — Ритмически гимнастика.
9.00 — «Іуйрийнара почта».
9.30 — Армянски телевидене программа.
10.45 — «Нежный возраст». Субтитрашца художественни фильм.
12.05 — Кхоана — мехкадьттан газовни промышленноста болхлой Ди.
12.35 — Концерт.
13.000 — Хоккей. «Канада кубок». Канала сборни — Швеце сборни. Канадера передача.
15.05 — «Ах бийса йлалехьеи йьчеи». Информационно-ашарий передача. (22 августа хинкар кердадоакхаш).
16.35 — «Эггара кхеташ йола пхьагал». Мультфильм.
16.50 — Мехка къамий театрий фестиваль. Г. Хугаев. «ДІаьхий ціа». Къулбаседа-Хіирийчен Паччахьалкхен драматическн театра фильм-спектакль.
19.30 — Хи чу кхувсабалар. СССР-и СКА-и сборни командай матч. Тбилисера передача.
20.00 — «Бийса даькъала хийла шун, бераш!».
20.20 — «Нохч-ГІалгІайчен пІира».
20.30 — «Муг1 — сийг санна». М. Кибиева исполламах (нохчий меттала).
21.00 — «Ха».
21.40 — Перестройка проэктор.
21.50 — «Потомок белого барса». Художественни фильм. 1, 2-гІа сереш.
00.00 — «Кердадараш».

6 СЕНТЯБРЬ
I ПРОГРАММА

7.00 — «90 минут».
8.30 — Ритмически гимнастика.
9.15 — «Спортлото» тираж.
9.30 — «Будильник».
10.00 — «Аз гІуланх ду Советски Союза!».
11.00 — «Іуйрийнара почта».
11.30 — «Путешественникий клуб».
12.30 — «Ашарий киоск».
13.00 — «Юртара сахьат».
14.00 — «Унахціено».
14.45 — «ТІомн машари». Художественни фильм. 4-гІа серн. «Пьер Безухов».
16.20 — «Москва — Варшава» яха телетІий.
18.00 — «Дунен халкъашта юкъера панорама».
18.45 — «Новкъост илли». Ерригсоюзни телевизионни конкурс. Махачкалера передача.
19.25, 22.40 — «Кердадараш».
19.30 — «Белама гонахьа». Концертни студе Останкинора сакъердаме сайре.
21.00 — «Ха».
21.40 — Перестройка проэктор.
21.50 — «Фотография в июле». Марыль Родович юкъе а йолаш фильм-концерта премьера.
22.45 — Яйга атлетика. Дунен чемпионат. Италера передача.

II ПРОГРАММА

8.00 — «Зарядка е дІаотта!».
8.20 — «Баьццара молха». Мультфильм.
8.30 — «Кубаночка» яхача ВИА выступлени.
9.00 — «Эрсий къамаьл».
9.30 — Дунен музыкальни культура ганзера. Д. Шостакович. Иттлагіа симфони.
10.30 — В. Маяковскі лирика.
11.05 — Служебни жіалеш леладар. СССР чемпионат. Вильнюсера передача.
11.35 — «Селайад» яхача халкъа творчества телепрограммай дунен халкъашта юкъера фестиваль. «Біаьстан базарга вуга никъ» (Вьетнам).
12.00 — «Дунен кагирхойн».
12.35 — «Докхиха мехкадьтта». Телевизионни документальни фильм.
13.35 — Эрсий фортепиамни ашараш».
14.10 — «Чува пурам лой оаш». Нравственни кхетам балар.
14.45 — «Дийна Іалам».
15.45 — ДІалохх виолончелиста Антона Менезиса (Бразили).
16.05 — «ТІехххьашкарча партта тІа». Мультфильмаш. 1, 2, 3-гІа выпускаш.
16.35 — «Возвращение». Телевизионни художественни фильма премьера. 1, 2-гІа сереш.
18.55 — Сийлахьча Октябра 70 шу дузаш. Советски искусства оагІонаш. «Литературей театри». 4-гІа фильм.
20.00 — «Бийса даькъала хийла шун, бераш!».
20.15 — Еза атлетика. Дунен чемпионат. ЧССР-ра передача.
21.00 — «Ха».
21.40 — Перестройка проэктор.
21.50 — «Вариант «Зомбия». Художественни фильм.
23.15 — «Кердадараш».

РАДИОПРОГРАММА

ХЬАМСАРА ЭЦАРХОЙ!

«Веломототовары» яхача тика тІа. Тика адрес: Войкова поселок, Бедни Демьяна ул, 14.

№ № 1, 18, 24 йолча автобусаша Кирпишк ю завод яха остановке кхачалца ваха веза.

Тхо хьеж шуга тхоай тика тІа!

«Промтовары» обьединенн.

1 СЕНТЯБРЬ

6.40 — «Юртара вахар».
6.55 — Передачай программа.
8.15 — Республикански газетий обзор.
8.30 — Знаней Ди. Радиокомпозици (нохчий меттала).
9.15 — «Сиздар — хІаране гІулакх» (нохчий меттала).
9.30 — «Къона заманхо» (гІалгІай меттала).
16.00 — Передачай программа. Хаоттам.
16.01 — «Юрта экономика — хІанзарча хана боарам».
16.16 — «Просвещение болхлошта». Концерт (гІалгІай меттала).
18.00 — Кёрда хоамаш.
18.30 — Хоамаш.

2 СЕНТЯБРЬ

6.40 — «Дика Іамгара доврга» (нохчий меттала).
6.55 — Передачай программий обзор.
8.15 — Республикански газема.
8.30 — Лирически илле концерт (нохчий меттала).
11.15 — Халкъа тІехьожам — баяха тІа» (гІалгІай меттала).
11.30 — Нохч-ГІалгІай ашарий концерт (гІалгІай меттала).
15.15 — Ташматов Мансура концерт.
16.00 — Передачай программа.
16.01 — «Дунен халкъашта юкъера хьал» (гІалгІай меттала).
16.15 — Спортивни Нохч-ГІалгІайче.
16.35 — «Новкъост» яха къовсама клуб.
18.00 — Керда хоамаш.
18.30 — Хоамаш.

3 СЕНТЯБРЬ

6.40 — «Зехьа довчоа — никкъ бехка» (гІалгІай меттала).
6.55 — Передачай программа.
8.15 — Республикански газетий обзор.
8.30 — «Хьона. Даьхе, салтечун дог» (нохчий меттала).
11.15 — «Патриот».
11.30 — «Сий къахьегамга хьежожа» (гІалгІай меттала).
11.45 — «Керттердар — дикал».
17.15 — Передачай программа. Хаоттам.
17.16 — «Керда гІуланхаш — вахаре» (гІалгІай меттала).
17.31 — «Шоана, кхалнахІ». Радиожурнал (гІалгІай меттала).
18.00 — Керда хоамаш.
18.30 — Хоамаш.
18.40 — «Вахари дин». Радиожурнал.
18.55 — Ашараш.

УКВ

19.00 — Лирически илле концерт.

4 СЕНТЯБРЬ

6.40 — «Юртара Іуйренаш».
6.55 — Передачай программа.
8.15 — Республикански газетий обзор.
8.30 — «Шоллагіа смена — ланхазлен резерв» (нохчий меттала).
8.45 — «Октябрь хестабу муГІараш» (гІалгІай меттала).
11.15 — «Оперца вІашагІкхетар» (нохчий меттала).
17.15 — Передачай программа. Хаоттам.
17.16 — Ашараш (гІалгІай меттала).
17.31 — «ЦІе сийгаш» (гІалгІай меттала).
18.00 — Керда хоамаш.
18.30 — Хоамаш.
18.40 — Радиожурнал.

УКВ

19.00 — Машарахн къахьегамахи дола иллеш.
19.30 — Саймийнара концерт.

5 СЕНТЯБРЬ

6.40 — «Къахьегама ресурсаш. Мишта пайда ец царех?». Ачхой-Мартановски районера передача (нохчий меттала).
6.55 — Передачай программа.
8.15 — Республикански газетий обзор.
8.30 — Хоамаш.
10.15 — «Обществон законн». Радиожурнал (гІалгІай меттала).
10.35 — Ашараш (гІалгІай меттала).
11.00 — Къоналг.
11.30 — «Бохабаь го» яхача А. Бокова романа оагІонаш.
12.40 — «Сатирически микрофон» (нохчий меттала).
13.00 — «Бригадни подряд — балха тІа» (гІалгІай меттала).
15.15 — «Перестройкан практика: проблемаш социамашн».
18.20 — «Ашарий почта» (гІалгІай меттала).
19.00 — Ашарий галерея. (А. Димаева иллеш).

6 СЕНТЯБРЬ

7.15 — Республикански газетий обзор.
7.30 — Передачай программа.
7.35 — Хоамаш.
8.25 — «Шоана дуккхаза ашараш».
11.20 — Мехкадьттан газем промышленноста болхлой Денна хетаяь ашарий программа.
15.15 — «Коммунисташ хьажа ха йа» (гІалгІай меттала).
16.00 — «Школьни глобус».
16.30 — «Къона тІехье» (нохчий меттала).
18.00 — «Иллеца доттагіаш долчарна». Концерт (нохчий меттала).

УКВ

19.00 — Илли оал Минцаев Мовсареи Далхадов Аптеи.
19.24 — Екаш я моттигерча композиторий вальсаш.

ХЬАМСАРА НОВКЪОСТИЙ!

ДІАДОЛАДАЬД 1988 ШЕРА

«СЕРДАЛО»

ГАЗЕТ ЯЗДАЙТАЛГА

Газет язду «Союзпечата» ерригача отделенешкеи агентствашкеи, предприятешкарча, учрежденешкарча, общественни уполномоченнеша.

Шера газет яздайтара мах 4 соми 8 кепиги ба. Из кхо ца деш, кхоаненга дехкаш тІехьа а ца доахаш, ханнахьа «Сердало» яздайта шоашта!

Хаттарш

Тахан республике гІоллен Грозней хувцалуш морхаш а йолаш, цхьайолча моттигашка догІа а делхаш, малхбузехьара секунде 3 — 8 метр чІоагІа мух а хьекхаш хилеи фегара температура республике 20 — 25, Грозне 21 — 23 градус йІовхал йолаш хилеи тарлу.

Кхоана морхаш а йолаш, ломма юкъ-юкъе догІа а делхаш, тайп-тайпарча оагІонашкахьара секунде 3 — 7 метр чІоагІа мух а хьекхаш хилеи фегара температура бийсана 9 — 14, динахьа 23 — 28 градус йІовхал йолаш хилеи тарлу.

Метеостанци.

ТХА АДРЕС: 364907, г. Грозный, Маяковске, ул. 92. Телефонаш: редактора — 2-45-57; редактора заместителя — 2-85-07; бехктохкама секретара — 2-84-68; отделий: партийна вахара — 2-80-12, 2-54-04; промышленностен транспортен — 2-75-81, 2-65-01; юрта боахама — 2-47-84, 2-90-66; культура — 2-64-75, 2-75-78; письмой — 2-85-64; машинописна бюро — 2-89-51; корректорске — 2-89-88.

НАШ АДРЕС: 364907, г. Грозный, ул. Маяковского, 92. Телефоны: редактора — 2-45-57; заместителя редактора — 2-85-07; ответственного секретаря—2-84-68; отделов: партийной жизни — 2-80-12, 2-54-04; промышленности и транспорта — 2-75-81, 2-65-01; сельского хозяйства—2-90-66, 2-47-84; культуры — 2-64-75, 2-75-78; писем—2-85-64; машинописное бюро—2-89-51; корректорская—2-89-88.

Газет арадувл шинареи, ереи, шоаттеи деношка

СФ00427. «Грозненский рабочий» издательства типографи, Маяковске, 92.

Типография издательства «Грозненский рабочий», ул. Маяковского, 92. Заказ № 3132.